



# **Secretaría de Economía y Finanzas**

**Dirección General de Compras**

**LICITACION PUBLICA – N°100/2024**

**PUESTA EN VALOR Y  
REPARACIONES  
VARIAS EN EEST N°5**

**PRESUPUESTO OFICIAL: \$ 729.907.063,00**

**VALOR PLIEGO: \$400.000,00**

**APERTURA: 07/01/2025 a las 10:00 horas**



## **PLIEGO DE BASES Y CONDICIONES GENERALES PARA LICITACIONES PÚBLICAS DE OBRA PÚBLICA DISPOSICIONES GENERALES**

### **1.- OBJETO DEL PLIEGO:**

El objeto del presente Pliego es establecer las obligaciones que contraen y los derechos que adquieren, el Municipio de Lanús por una parte y quien presenta una propuesta, por la otra, en las Licitaciones Públicas de Obra Pública del Municipio, y para el caso de que resulte adjudicatario de las obras licitadas, regulando las condiciones de la contratación.

### **1.2.- TERMINOLOGÍA:**

En el presente pliego y en la documentación de los contratos que se celebren, se emplean, con el significado que aquí se indica, los siguientes términos:

"Adjudicatario": el oferente al que se ha comunicado en forma fehaciente la adjudicación de la obra en su favor, hasta la firma del CONTRATO.

"Comisión Técnica Evaluadora": Grupo de profesionales y técnicos designados oportunamente por el Departamento Ejecutivo para la evaluación y selección de las ofertas presentadas en el acto licitatorio. Emitirán un informe en el que fundamenten técnica y económicamente el orden de conveniencia de las OFERTAS presentadas

"Comitente": La Municipalidad de Lanús

"D.E.:" Departamento Ejecutivo de la Municipalidad de Lanús

"Contratista": el ADJUDICATARIO, una vez firmado el CONTRATO.

"Contrato": el instrumento legal escrito que, firmado por el Intendente de la Municipalidad de Lanús y por el ADJUDICATARIO donde se estipulan los derechos y obligaciones y que rigen las relaciones entre el COMITENTE y la CONTRATISTA, cuyas condiciones se estipulan en todos los documentos técnicos y legales que integran la licitación

"Días corridos": todos los días del mes.

"Días hábiles": los días en que funcionan las oficinas de la Administración Pública Municipal.

"Días laborables": todos los días excepto los domingos y medio día del sábado y los comprendidos dentro del régimen de feriados nacionales y días no laborables. "Documentación contractual": todos los elementos del CONTRATO

"Documentos anexos": Toda la documentación que amplía y, completa el presente Pliego, integrándose como documentación y que será firmada por las partes al instrumentarse el CONTRATO de Obra Pública.

"Firma o empresa": Persona física o jurídica habilitada para presentarse en calidad de proponente.

"Inspección" o "Inspector": Servicio técnico encargado de la fiscalización, control y vigilancia de la calidad de los materiales y avance de los trabajos a ejecutar por parte del COMITENTE.

"Mes": período entre un día determinado y el mismo día del mes siguiente.

"Oferente" o "Proponente": la persona física o jurídica que presenta una PROPUESTA u OFERTA en una licitación.

"Oferta o Propuesta": Es la presentación constituida por el presente Pliego, y los demás pliegos de acuerdo al tipo de obra que se trate, documentación gráfica y demás antecedentes técnicos y legales exigidos en los mismos y la propuesta económica. Todo lo aquí mencionado deberá presentarse debidamente rubricada por el Responsable de la FIRMA O EMPRESA y su REPRESENTANTE TÉCNICO, como condición, para la aceptación de la PROPUESTA por



parte de la Municipalidad. "Pliego licitatorio": Todos los pliegos de la licitación, todos los planos y circulares emanadas de la Secretaría con y sin consulta.

"Registro de Contrataciones y Licitadores": Registro de Contrataciones y Licitadores de la Municipalidad de Lanús

"Representante Técnico": Profesional habilitado, matriculado en el colegio profesional correspondiente y con las incumbencias acorde a las obras de que se trata la Licitación, que respalde profesionalmente la propuesta del PROPONENTE. Será responsable de la correcta interpretación técnica de la Documentación Contractual y las prestaciones requeridas para la ejecución de la obra. En caso de resultar el proponente ADJUDICATARIO de la misma, suscripto el Contrato, será responsable de la ejecución de la obra..., por parte, y de la CONTRATISTA, conjuntamente con ésta. "Semana": período de siete días corridos.

"Subcontratista": la persona física o jurídica a quién la CONTRATISTA encargue o encomiende la ejecución de una parte de los trabajos y/o prestaciones a su cargo. "U.T.": Es la Unión Transitoria constituida con arreglo a lo dispuesto al código Civil y comercial

Todo otro término empleado en la DOCUMENTACIÓN CONTRACTUAL y no mencionado en este artículo tiene el significado dado por el uso y la costumbre.

### **1.3.- CÓMPUTO DE PLAZOS:**

Los plazos se contarán:

En días hábiles municipales, con excepción de aquellos casos en los que el Pliego de Bases y Condiciones Particulares indique lo contrario.

Cuando se fijen en semanas, por períodos de siete (7) días corridos.

Cuando se fijen en meses o en años, conforme a lo dispuesto en el Código Civil y Comercial de la Nación.

### **1.4.- COMUNICACIONES:**

Las comunicaciones que se realicen entre la Municipalidad y los interesados, oferentes y adjudicatarios, se llevarán a cabo por medios de comunicación fehacientes tanto electrónicos como tradicionales. Ningún mecanismo utilizado deberá poner en ventaja a un interesado u oferente sobre los restantes.

### **1.5.- GARANTÍAS:**

Son las obligaciones accesorias que, para asegurar el cumplimiento de diversas obligaciones principales, se establecen en artículos subsiguientes. Las mismas deberán afianzarse de acuerdo a lo prescripto por el Decreto Provincial N° 2980/2000. Se garantizará la misma de las siguientes formas:

- A- En efectivo, mediante depósito en la Tesorería Municipal; se adjuntará a la documentación el ORIGINAL de la boleta respectiva.
- B- Mediante la presentación de Fianza Bancaria, adjuntando el original de la documentación.
- C- Mediante Póliza de Seguro de Caución, ORIGINAL.

Si se constituyera la Garantía mediante Fianza Bancaria o Póliza de Seguro, el fiador o asegurador, se deberá constituir en fiador solidario, liso, llano y principal pagador con renuncia del beneficio de excusión y de división de acuerdo a los términos del Código Civil y Comercial, por todo el término de vigencia de la obligación principal y por la totalidad del monto sin restricciones ni salvedades, sometiéndose a la jurisdicción de los Tribunales ordinarios con competencia contencioso administrativa del Departamento Judicial de Avellaneda-Lanús o aquellos que en un futuro los reemplace, para cualquier controversia que pudiese suscitarse. Dicha fórmula deberá inscribirse en el instrumento en forma literal.



Asimismo deberá constituir domicilio Especial dentro del Partido de Lanús. Queda sin valor alguna toda otra disposición que se oponga a la presente.

Las firmas de quienes suscriban la Póliza o Fianza deberán ser certificadas por Escribano Público y de corresponder a otra Jurisdicción, legalizada por el Colegio de Escribanos. En caso de Fianza, dicho Escribano deberá certificar que los firmantes tienen facultades para obligar a la Institución Bancaria en la medida expresada en el documento de que se trate.

En caso que la Póliza presentada cuente con código QR que permita su validación online, no será necesaria la certificación mencionada en el párrafo anterior.

Asimismo la emisión del Aval Bancario o de la Póliza y su vigencia no podrá ser posterior a la fecha y hora de apertura de la licitación.

Las fianzas del contrato prestadas por cualquiera de los medios establecidos en la Ley, serán aceptadas por sus valores escritos.

Cuando los Oferentes pretendan garantizar su Oferta mediante Póliza de Seguro, ésta podrá ser presentada con anticipación para su visado previo. Dicha presentación podrá efectuarse desde el momento de puesta a disposición de los Pliegos de Bases y Condiciones de la Licitación, hasta cinco (5) días hábiles anteriores a la fecha fijada para la apertura de las Propuestas. La visación sólo se realizará cuando en la Póliza se cumplimenten los requisitos exigidos en la Documentación de la Licitación, y en caso contrario será rechazada y no habilitará su presentación como Garantía de Propuesta. El visado o rechazo se efectuará dentro de las cuarenta y ocho (48) horas de presentada.

El trámite previsto es optativo, pudiendo los Oferentes efectuar la presentación de sus Propuestas sin el visado previo, pero en el caso que la Póliza de Seguro no se ajuste a lo exigido en los Pliegos de Bases y Condiciones, la propuesta será rechazada sin analizar, y devuelta en el acto al interesado sin que le asista derecho reclamo a alguno.

#### **1.6.- CONSULTA Y ADQUISICIÓN DEL PLIEGO:**

Los Pliegos podrán consultarse y/o adquirirse según lo estipulado en el Pliego de Bases y Condiciones Particulares.

Los pliegos en todos los casos tendrán un valor de venta que será establecido en el pliego de Bases y Condiciones Particulares.

Es condición excluyente para participar de la licitación la adquisición del Pliego.

Las solicitudes de aclaraciones y/u observaciones al proyecto o a la documentación se deberán realizar por escrito hasta el tercer día hábil anterior inclusive, al día fijado para la Apertura de las propuestas. Las contestaciones y/o aclaraciones que el Municipio juzgare conveniente realizar serán puestas en conocimiento en forma fehaciente de todos los que hubieran adquirido el Pliego y hasta el día hábil anterior inclusive a la fecha de apertura. Dichas aclaraciones serán incorporadas al Pliego como parte integrante del mismo.

Todos los adquirentes de Pliegos que no recibieren las aclaraciones no tendrán derecho a reclamo alguno debiendo inexcusablemente concurrir al Municipio a retirar un ejemplar de las mismas, si las hubiere, hasta las catorce (14:00 hs.) horas del primer día hábil anterior a la fecha de apertura de las ofertas.

#### **1.7.- DOMICILIO**

En el momento de adquirir el Pliego, el interesado deberá constituir domicilio legal dentro del Municipio de Lanús, además deberá declarar un Correo Electrónico el cual será considerado valido para las notificaciones que fueran necesarias efectuar por la Administración. La Municipalidad notificará a las EMPRESAS indistintamente al domicilio legal o correo electrónico, no aceptándose reclamos al respecto por el incumplimiento de lo aquí establecido. Si modificara



el domicilio legal, deberá hacerlo dentro de los límites de la misma ciudad. Antes de vencido el plazo de validez de su OFERTA, deberá comunicar este cambio en forma inmediata y fehaciente a la Dirección General de Compras. El cambio de domicilio surtirá efecto a partir de recibida la notificación por parte de la Municipalidad.

### **1.8.- NORMAS SUPLETORIAS**

Todo cuanto no esté previsto en las presentes bases será resuelto de acuerdo con las disposiciones de:

- La Constitución de la Provincia de Buenos Aires.
- La Ley Orgánica de las Municipalidades.
- Reglamento de contabilidad y disposiciones de administración para las municipalidades de la provincia de Buenos Aires.
- Decreto Provincial 2980/00 (RAFAM)
- Supletoriamente -Ley 6021, Ley de Obras Públicas de la Provincia de Buenos Aires, y sus modificatorias.
- Ordenanza General 165 de la Provincia de Buenos Aires, cuando corresponda.
- Leyes y normas vigentes en el ámbito de la Provincia de Buenos Aires que resulten aplicables en razón de la materia.
- Los principios generales del Derecho Administrativo.
- Los principios generales del Derecho.

### **1.9.- CLAUSULA ANTICORRUPCIÓN**

Será causal determinante del rechazo sin más trámite de la PROPUESTA u OFERTA en cualquier estado de la licitación o de la rescisión de pleno derecho del CONTRATO dar u ofrecer dinero o cualquier otra dádiva a fin de que:

Funcionarios o empleados públicos con competencia referida a esta licitación o CONTRATO hagan o dejen de hacer algo relativo a sus funciones o para que hagan valer la influencia de su cargo ante otro funcionario o empleado público con la competencia descripta, a fin de que estos hagan o dejen de hacer algo relativo a sus funciones.

Cualquier persona haga valer su relación o influencia sobre un funcionario o empleado público con la competencia descripta, a fin de que estos hagan o dejen de hacer algo relativo a sus funciones.

Serán considerados sujetos activos de esta conducta quienes hayan cometido tales actos en interés de un INTERESADO, OFERENTE, ADJUDICATARIO O la CONTRATISTA, directa o indirectamente, ya sea como representantes, administradores, socios, mandatarios, gerentes, empleados, contratados, gestores de negocios, síndicos, o cualquier otra persona física o jurídica. Las consecuencias de estas conductas ilícitas se producirán aun cuando se hubieran consumado en grado de tentativa.

Sin perjuicio de las acciones penales que pudieran corresponder, la persona física o jurídica que tuviera un accionar como el señalado, quedará excluido del Registro de Licitadores de la Municipalidad de Lanús.

## **2.- DE LOS PROPONENTES**

### **2.1. PROPONENTES**

Serán admitidas como PROPONENTES las personas físicas o jurídicas que acrediten estar habilitados para la construcción de obras públicas salvo que el Pliego de Condiciones particulares disponga lo contrario en virtud del tipo y magnitud de las tareas a realizar.



**REGISTRO DE LICITADORES O PROVEEDORES:** Los proponentes deberán estar inscriptos en el Registro de Licitadores o Proveedores de este Municipio de Lanús, o tener iniciado el trámite de inscripción.

Cuando se requiera Capacidad Técnica Financiera en el Pliego de Condiciones Legales Particulares, los Oferentes deberán también estar inscriptos en el Registro de Licitadores del Ministerio de Infraestructura de la Provincia de Buenos Aires y/o Registro Nacional de Constructores de Obras Públicas.

Igualmente deben contar con todas las inscripciones y/o habilitaciones requeridas en el ordenamiento laboral, en el sistema de seguridad social, por las normas impositivas, nacionales, del Gobierno de la Provincia de Buenos Aires.

### **2.2.1. REGISTRO DE DEUDORES ALIMENTARIOS MOROSOS**

Los oferentes deberán cumplimentar las exigencias previstas por la Ley N° 13.074 y el Decreto N° 340/04, en forma previa al dictado del acto administrativo de adjudicación por parte de la autoridad competente. (Anexo I)

### **2.2. REPRESENTANTE TÉCNICO**

Salvo que el Pliego de Condiciones Particulares disponga lo contrario por la característica de la obra, será condición la intervención de un Representante Técnico responsable, que respalde profesionalmente la propuesta del PROPONENTE y la ejecución de la obra, en caso de resultar éste ADJUDICATARIO de la misma. El REPRESENTANTE TÉCNICO deberá ser Arquitecto, Ingeniero Civil o en

Construcciones o Maestro Mayor de Obras o bien con la especialidad que especifique el Pliego de Condiciones Particulares, debiendo estar inscripto en el Colegio Profesional correspondiente de la Provincia de Buenos Aires, a la fecha de la firma de la PROPUESTA.

### **2.3. SISTEMA DE CONTRATACIÓN**

Las licitaciones, las ejecuciones de obras y las adquisiciones se harán por los siguientes sistemas:

- a) Por precios unitarios.
- b) Por ajuste alzado.
- c) A costo y costas. Este sistema sólo se podrá aplicar en caso de conveniencia justificada a juicio Poder Ejecutivo Municipal.

Las diversas modalidades de los sistemas enunciados en a), b) y c), se determinarán en los respectivos pliegos de bases y condiciones particulares, los que además deberán especificar el procedimiento a seguir para la fiscalización y verificación de las liquidaciones correspondientes a las obras que se ejecuten por el sistema de costos y costas.

En este último caso, las contrataciones que deberá efectuar la firma adjudicataria para cumplimentar la realización de las mismas, se regularán por el régimen establecido por la Ley de Obras Públicas de la Provincia de Buenos Aires y su reglamentación.

### **2.4. PROPUESTAS**

Las PROPUESTAS se presentarán indefectiblemente en castellano, mecanografiadas o impresas y foliadas correlativamente. La presentación se deberá efectuar en dos (2) sobres cerrados y lacrados. El único texto que obrará en el exterior de los paquetes será el previsto en

la carátula de la licitación, donde conste licitación a que responde, Presupuesto Oficial, fecha y hora y lugar de la apertura.

Las cotizaciones serán formuladas en pesos.

A su vez, se deberá poner a disposición de la Administración el soporte digital de la documentación antes mencionada.

## **2.5. PRESENTACIÓN CONJUNTA DE MAS DE UNA EMPRESA**

1. Las U.T. interesadas en formular Oferta, deberán:

Satisfacer, en lo pertinente, los requisitos establecidos en los Artículos 377 y siguientes de la Ley 19.550 y sus modificatorias.

2. Suscribir compromiso expreso:

2. a. De responsabilidad principal, solidaria e ilimitada de todas y cada una de las empresas consorciadas durante el proceso de licitación, en orden al cumplimiento de todas las obligaciones del contrato, su responsabilidad patronal, su responsabilidad frente a terceros y todas las demás obligaciones y responsabilidades legales y contractuales emergentes.

2. b. De no introducir modificaciones en los estatutos de las empresas integrantes que importen una alteración de la responsabilidad frente del Comitente, sin la previa notificación fehaciente a éste y aceptación de su parte.

2. c. Que en caso de quiebra de cualquiera de los participantes o incapacidad o muerte de los empresarios individuales, no se producirá la extinción del contrato de unión transitoria, el que continuará con los restantes.

3. Si al momento de la apertura no se encontraren constituidas:

3. a. Al menos por parte de uno de los integrantes haber cumplido las exigencias establecidas en el Punto oferentes - Condiciones Requeridas, de las Condiciones Particulares.

3. b. Presentar un Compromiso de Constitución de U.T.E., el que deberá contemplar las exigencias señaladas en las Condiciones Generales, según corresponda.

3. c. Inscribirse registralmente en la Dirección Provincial de Personas Jurídicas o Inspección General de Justicia, según corresponda, y en el Registro de Proveedores y Licitadores del Estado, dentro de los quince (15) días corridos de haber quedado firme la pre adjudicación y en forma previa a la adjudicación, bajo pena de tener por desistida la Oferta, con pérdida de la garantía.

3. d. La U.T./Consortio deberá tener en el estatuto una duración superior al tiempo que demande la obra, incluyendo el plazo de garantía, y también consignará que los trabajos a realizar se encuentran comprendidos dentro del objeto social de cada una de las EMPRESAS integrantes, independientemente de su parte proporcional de participación.

Las PROPUESTAS deberán acompañarse, con copia auténtica del instrumento que acredite su constitución, en legal forma, y de los documentos que habiliten a sus representantes para contratar en su nombre y obligarla.

Los contratos sociales, estatutos o documentos constitutivos deberán tener plazo de vencimiento que supere el doble, por lo menos del estipulado para la entrega de la obra Los PROPONENTES no serán admitidos en los siguientes casos:

- a) Los quebrados o concursados, mientras no hayan sido rehabilitados.
- b) Los inhabilitados por condena judicial.
- c) Las empresas que hayan incurrido en incumplimiento en contratos anteriores suscritos con la Municipalidad de Lanús o con la Provincia de Buenos Aires.
- d) Los que sufran inhibición general de bienes.



- e) Los deudores morosos de la Municipalidad, salvo que regularicen su situación con anterioridad a la fecha fijada para la apertura de los sobres.
- f) Los que tengan pedido de concurso de acreedores o de quiebra en trámite.
- g) Los que revistieren el carácter de funcionarios, empleados, contratados o cualquier otra naturaleza de relación de empleo con el Estado en el orden nacional, provincial o municipal.
- h) Tampoco los que se encuentren inhabilitados por el Banco Central de la República Argentina. Si la existencia de las mencionadas causales de inhabilitación se comprobare con posterioridad a la apertura de sobres, la Municipalidad podrá declarar la inhabilitación del oferente para presentarse en futuras licitaciones en el término que considere de acuerdo a la causal y hasta diez años.

Además de ello, según la oportunidad en que se detecte el incumplimiento, procederá a rechazar la propuesta de oficio o a declarar la nulidad de la adjudicación o del contrato, con pérdida del depósito de garantía de la oferta o de contrato, según el caso, y sin necesidad de previa interpelación judicial o extrajudicial.

Será de aplicación todo lo expuesto para el caso en que el oferente integre una UTE.

#### **2.5.1. CAPACIDAD TÉCNICA, FINANCIERA:**

La Municipalidad determinará en los Pliego de Bases y Condiciones Legales Particulares, la capacidad técnica, financiera específica mínima requerida según el caso, para la calidad de los trabajos a realizar.

#### **2.6.1 HABILITACIÓN DE OFERENTES**

##### **OBLIGACIONES TRIBUTARIAS Y PREVISIONALES:**

Conforme a lo determinado en el Decreto 561/2000 de este Municipio, o el que en el futuro lo reemplace, no se adjudicarán Licitaciones Públicas o Privadas, Concursos de Precios o Compras Directas a todo Oferente que no acredite fehacientemente, mediante comprobantes originales o fotocopias debidamente autenticadas agregadas en sus legajos de inscripción, hallarse inscripto en sus obligaciones tributarias y previsionales de orden Nacional, Provincial y/o Municipal. La exigencia precipitada involucraría:

- IMPUESTO A LAS GANANCIAS MÍNIMA PRESUNTA
- IMPUESTO AL VALOR AGREGADO.
- MONOTRIBUTO.
- IMPUESTO SOBRE LOS INGRESOS BRUTOS
- OBLIGACIONES PREVISIONALES Y DE SEGURIDAD SOCIAL, sean estos como trabajadores autónomos o con personal bajo relación de dependencia.-
- TASA MUNICIPAL POR INSPECCIÓN DE SEGURIDAD E HIGIENE, MOTORES, PUBLICIDAD, PESAS Y MEDIDAS Y OTROS, CON COBRO A CARGO DEL DEPARTAMENTO DE COMERCIO E INDUSTRIA.-
- TASA MUNICIPAL DE SERVICIOS GENERALES del inmueble donde desarrolla su actividad.-
- La enunciación que antecede resulta de carácter enunciativo y no taxativo, pudiéndose solicitar la acreditación de inscripción y pago de otras obligaciones, en caso de corresponder.

Aquellos Proveedores y/o Contratistas que tengan su domicilio comercial radicado en el Partido de Lanús, previo a efectivizarse el pago de su Orden de Compra, la Dirección de Tesorería General constatará que se encuentre al día con los tributos municipales de este Partido. De no estarlo se procederá a la correspondiente compensación, de conformidad con la redacción del Art. 130 bis Decreto Ley 6769/58 Ley Orgánica de las Municipalidades de la Provincia de Buenos Aires (Texto según Ley 11.838 y sus modificatorias).





La Subsecretaría de Ingresos Públicos centralizará los requerimientos que efectúa la Dirección de Tesorería General, al efecto del estado de cuentas y de consolidaciones de deuda, que hubiere sido informado a dicha Dependencia, remitiéndose a la Subsecretaría de Coordinación Legal y Técnica para el caso de deuda "judicializada". En los casos de deudas atrasadas, se considerará que se está al día con el pago de anticipo y/o las cuotas vencidas a la fecha de control, ello en el caso de planes de pago autorizadas por los organismos de recaudación.-

### **3.- OFERTAS**

#### **3.1. CONOCIMIENTO QUE IMPLICA LA PRESENTACIÓN:**

Para el cálculo de su cotización los oferentes deberán tener en cuenta:

Los valores de los materiales, mano de obra y demás elementos integrantes de las obras, calculados con los precios vigentes al último día del mes en que se formula la oferta.

Las propuestas responderán a los trabajos totalmente terminados, conforme a lo establecido en la DOCUMENTACIÓN de licitación.

La sola presentación de la oferta, lleva implícita la declaración expresa de que el PROPONENTE, se ha compenetrado de toda la DOCUMENTACIÓN de la licitación, así como de las características especiales de la misma; no pudiendo por lo tanto alegar posteriormente dudas o desconocimiento al respecto.

Se considera que cada PROPONENTE, al formular la PROPUESTA, lo ha hecho con perfecto conocimiento del cometido y que se ha trasladado a la zona donde se proyecta efectuar los trabajos de la licitación, a fin de informarse debidamente, tal lo consignado con anterioridad, es decir de las condiciones del terreno, de medianeras y linderos. (cuando corresponda), de los posibles inconvenientes que se opongan a una normal ejecución de las obras, de las condiciones de provisión de agua, energía eléctrica, obras sanitarias, disponibilidad de materiales y mano de obra, y de todo cuanto pueda influir en el justiprecio que haga de la obra. El PROPONENTE que resulte ADJUDICATARIO, no podrá alegar posteriormente causa alguna de ignorancia o imprevisibilidad, en lo referente a las condiciones de la realización de los trabajos, y será único responsable de los errores u omisiones en que hubiere incurrido su oferta.

#### **3.2. DEPOSITO PARA LA PRESENTACIÓN DE LA OFERTA.**

El Oferente deberá depositar el uno por ciento (1%) del monto del Presupuesto Oficial en concepto de Garantía de Mantenimiento de Oferta según el Artículo 1.5 del presente Pliego.

#### **3.3. CIRCULARES Y ACLARACIONES**

La Dirección General de Compras o la Secretaría de competencia en la presente contratación podrán efectuar de oficio o a pedido de parte, aclaraciones o correcciones a las disposiciones de los Pliegos, mediante la emisión de Circulares, las que integrarán el presente Pliego.

Si el PROPONENTE tuviera alguna duda o dificultad en la interpretación de los pliegos o advirtiera algún error u omisión de la documentación técnica durante la preparación de la propuesta, deberá solicitar por escrito su aclaración a dicha Dirección General hasta tres días anteriores a la fecha de apertura o el plazo que establezca en Pliego de bases y condiciones particulares.

Si el PROPONENTE no formulara pedido de aclaración alguna en el término antedicho, se considera que conoce y acepta, todos y cada uno de los elementos integrantes de la DOCUMENTACIÓN del llamado a licitación y de las aclaraciones que se hubieren producido.

Es obligación del interesado Constatar la emisión de circulares, por ello no podrá alegar el desconocimiento de las circulares emitidas.



### 3.4. APERTURAS DE LAS OFERTAS:

Los sobres de la Documentación y Propuesta técnica como de la Oferta económica serán abiertos en una única instancia, el día y hora indicada en el Decreto de Llamado, caso contrario el procedimiento será determinado en el Pliego de Bases y Condiciones Particulares.

En el acto de apertura se labrará un acta, de conformidad con lo dispuesto por el artículo 113 del Decreto 2980/2000. La misma será leída y suscripta por los funcionarios actuantes y por los proponentes o sus representantes que hubieras solicitado la inclusión de observaciones admitidas y por todos los interesados que deseen hacerlo.

Si el día fijado para ese acto fuere feriado o declarado asueto administrativo o por razones de fuerza mayor, este tendrá lugar el primer día hábil siguiente, a la misma hora.

### 3.5. CONFECCIÓN, CONTENIDOS y FORMA DE PRESENTACION DE LA PROPUESTA:

Las propuestas que efectúen los concurrentes a la Licitación se presentaran en el lugar designado en el Decreto de Llamado a la Licitación y hasta la fecha y hora indicadas para el Acto de Apertura del sobre N°1. Las Propuestas que se presentaren con anterioridad al día de la Apertura, se harán en la Dirección General de Compras dentro del horario administrativo. No se admitirán Propuestas enviadas por correo y de las que se presenten en la forma indicada precedentemente, se entregara y presentara con el recibo.

La presentación se deberá efectuar en **dos (2) sobres cerrados** de la siguiente forma: **Sobre N°1:** Identificando el procedimiento por el cual se oferta conjuntamente con la fecha y hora de apertura, contendrá:

- A- Garantía de Mantenimiento de Oferta de acuerdo a lo expresado en acápite especial a sus efectos redactado. **(Excluyente)**
- B- El Pliego completo, firmado en todas sus hojas, anverso y reverso, por el Oferente y su Representante técnico y la constancia de adquisición del mismo.
- C- La Declaración Jurada que acepta la Jurisdicción de los Tribunales del Departamento Judicial de Avellaneda-Lanús, y ello para cualquier controversia que pudiese suscitarse. Asimismo deberá constituir domicilio legal dentro del Municipio de Lanús.
- D- La constancia de inscripción o haber iniciado el trámite en el Registro de Licitadores- Proveedores de Obras Publicas de este Municipio de Lanús, el cual deberá estar terminado antes de la Adjudicación.
- E- Declaración que el Oferente ha recogido en el lugar de los trabajos toda la información que pueda obtenerse por las observaciones del terreno y sus adyacencias y también por referencia de terceros sobre el aprovisionamiento de materiales, personal, agua y energía, situación de instalaciones, calles de acceso y respecto a cualquier otro antecedente, que pueda permitir una exacta apreciación de las características de los trabajos, su dificultad y su costo.
- F- VISITA A OBRA, Solo en los casos en los que el Pliego de Bases y Condiciones Particulares establezca la visita, deberá presentarse la constancia de asistencia a la misma firmada por el Representante del Municipio y el Representante de la Empresa oferente.
- G- Plan de trabajos y Curva de Inversiones (DIAGRAMA DE BARRAS – GANNTY CURVAS DE INVERSION)
- H- Tratándose de Sociedades deberán acompañar los instrumentos constitutivos debidamente inscriptos y aquellos de los que surja la personería de quienes suscriban la documentación que las representan, en copia certificada por Escribano Público. Si se trata de Sociedades Anónimas deberán adjuntar copia del Acta de Directorio por la



cual autoriza la presentación. Cuando un tercero representa a una persona de existencia visible, deberá acompañar copia del poder. Se aceptaran fotocopias de las certificaciones únicamente si el original es expuesto frente al funcionario actuante en el acto de apertura.

I- El Pliego de Bases y Condiciones Particulares podrá exigir la presentación de otra documentación que se considere necesaria.

**Sobre N°2:** Identificando el procedimiento por el cual se oferta conjuntamente con la fecha y hora de apertura, contendrá:

- A- El presupuesto detallado de la Oferta completo y debidamente firmado en todas sus hojas por el Oferente y su Representante Técnico en original, conteniendo exclusivamente todos los ítem que integran la planilla del Presupuesto Oficial, al efecto de facilitar el estudio y comparación de las Propuestas.  
El Oferente formulara su propuesta en números y letras.
- B- La planilla de propuesta que integra el Pliego de Bases y Condiciones Particulares.
- C- El Pliego de Bases y Condiciones Particulares podrá exigir la presentación de otra documentación que se considere necesaria.

No se consideraran las que presenten correcciones, enmiendas, raspaduras y/o agregados entre líneas, que no hubieren sido debidamente salvadas al pie de ellos por el firmante de la oferta ni tampoco las que no cotizaren la totalidad de los trabajos o ítems. Cuando difieran las cantidades consignadas en letras y las establecidas en números, valdrá el monto total expresado en letras.

Son causales de desestimación de las ofertas presentadas, en el acto de apertura dispuesto en el decreto de Licitación, los siguientes incumplimientos: a) La no presentación de la garantía de mantenimiento de ofertas; y b) La presentación de la planilla de cotización, con tachaduras y/o enmiendas, estando estas sin salvar correctamente por el ofertante.

La precedente enumeración de causales de desestimación de ofertas en el acto de apertura es taxativa, sin perjuicio del análisis que se efectivice de cada una de las ofertas que se presenten.

La omisión de parte de los requisitos establecidos en los incisos C), D), E), F), H) e I) podrá ameritar, a juicio exclusivo de la Comisión de Pre adjudicación, el completamiento documental. Ambos sobres tendrán la identificación y señalada.

Los cómputos y presupuestos confeccionados por el Oferente llevaran firma y sello del Oferente juntamente con la del Representante Técnico, habilitado y matriculado en el colegio de Ingenieros y/o Arquitectos de la Provincia de Buenos Aires, o aquel que indique el Pliego de Bases y Condiciones Particulares, en cada hoja anverso y reverso, no aceptándose las que presenten raspaduras y/o enmiendas que no hayan sido debidamente salvadas al pie.

### **3.6. VISTA DE LAS OFERTAS / IMPUGNACIONES**

Durante los dos (2) días posteriores a la apertura, dentro del horario administrativo municipal, se podrán efectuar impugnaciones al acto y/o contenido de las propuestas, debiéndose adjuntar tantas copias del escrito de impugnación como oferentes haya, las cuales serán resueltas por LA COMISION EVALUADORA DE OFERTAS.

Cumplido el plazo establecido no se aceptaran más impugnaciones o reclamos. Se establece como presupuesto formal para admisibilidad de la presentación de cualquier tipo de



impugnaciones – tengan estas la forma de recurso, reclamo, observación o cualquier otro modo de petición -, la constitución de un depósito en caución del 0,1% al 3% del Monto del presupuesto. El mismo será determinado en el pliego de Bases y Condiciones legales Particulares y realizado en efectivo en la Tesorería Municipal y el comprobante adjuntado a la impugnación o mediante póliza de caución a favor de la Municipalidad la cual, en original y certificada por escribano, deberá también acompañar a la impugnación y, en su caso, reintegrado al impugnante si la impugnación prosperara total o parcialmente. En caso contrario, el depósito quedara perdido para el proponente a favor de la Municipalidad.

Vencido el plazo para las impugnaciones, los oferentes podrán concurrir a la Dirección general de Compras, a efectos de revisar los legajos y las impugnaciones efectuadas, durante los dos días hábiles posteriores al vencimiento del plazo para realizar impugnaciones, al solo efecto de que tomen conocimiento de las mismas, retiren copias de los escritos y manifiesten, dentro de dicho plazo, lo que estimen pertinente.

Queda establecido que no podrá acompañarse en tal oportunidad ninguna documentación que haya debido ser presentada en el sobre correspondiente.

Cumplidos los trámites señalados precedentemente, en cuanto correspondiere, quedara concluido el periodo de vistas e impugnaciones. Las actuaciones quedaran reservadas para su evaluación a la Comisión respectiva.

Se deja expresa constancia que la interposición de impugnaciones no producirá la suspensión de la continuación del procedimiento.

### **3.7. MANTENIMIENTO DE LAS OFERTAS**

El Oferente quedara obligado a mantener su Propuesta durante sesenta (60) días corridos contados a partir del día del Acto de la Apertura. Una vez vencido dicho termino, el plazo quedara automáticamente prorrogado hasta el momento de la Adjudicación, salvo que el Oferente retire su Oferta, comunicado la decisión por medio fehaciente y con diez (10) días de antelación.

### **3.8. ESTUDIO Y EVALUACION DE LAS OFERTAS – INFORME DE PRE ADJUDICACION:**

La DOCUMENTACION contenida en las OFERTAS será analizada por una COMISION EVALUADORA DE OFERTAS.

Podrá ser suplida por el dictamen de TECNICO, con la Intervención de las autoridades competentes de acuerdo a lo previsto por la Ley Orgánica de Municipalidades y el Anexo I del Decreto Provincial 2980/2000.

## **4.- PRE ADJUDICACIÓN, ADJUDICACIÓN Y CONTRATACIÓN PRE ADJUDICACIÓN:**

4.1 La pre adjudicación recaerá sobre la propuesta que sea más conveniente a los intereses Municipales, entre aquellas que se ajusten en un todo a las Bases y Condiciones establecidas para la Licitación, partiendo de un informe de pre adjudicación, y para la resolución se tendrá en cuenta: a) Cumplimiento de la DOCUMENTACIÓN de licitación.

b) Precio cotizado.

c) Capacidad técnica, económica y financiera.

d) Evaluación económico financiera de la EMPRESA.

e) Evaluación económica financiera de la oferta.

f) Informe de pre adjudicación

g) Evaluación del desempeño de la firma en anteriores contratos que hubiere con la Municipalidad.



La COMISIÓN EVALUADORA DE OFERTAS o la Dependencia competente en el proceso, emitirá el informe de pre adjudicación y podrá, para cumplimentarlo, requerir a los OFERENTES, a las reparticiones Técnicas intervinientes y a los Registros de Licitadores, los informes que estime convenientes. Se deja expresamente aclarado que cualquier falseamiento que se detecte en la información suministrada, en la documentación provista por los OFERENTES será considerada causal de exclusión.

#### **4.2. ADJUDICACIÓN**

El Ejecutivo Municipal resolverá la adjudicación. Asimismo la notificará por medio fehaciente, a todos los oferentes que hayan participado de la apertura del sobre N° 2. Si a juicio del Ejecutivo Municipal, dos o más OFERTAS estuvieran en igualdad de condiciones, se podrá invitar a presentar una mejora de los precios, con recaudos análogos a los de la licitación y si la misma situación se mantuviera, la adjudicación se resolverá teniendo en cuenta la propuesta más ventajosa y conveniente atendiendo La capacidad técnico financiera disponible de los PROPONENTES.

El Municipio conservará HASTA ESTE MOMENTO la facultad de rechazar todas las Propuestas sin que la presentación de las mismas de derecho al Oferente a formular reclamo alguno.-

El Adjudicatario deberá tener concluida la tramitación concerniente a su inscripción en el Registro de Licitadores de este Municipio de Lanús, al momento de dictarse el Decreto de Adjudicación respectivo. En caso contrario perderá el derecho a ser Adjudicatario, pudiendo el Municipio desechar la Oferta.

#### **4.3. DEPOSITO DE GARANTÍA DE CONTRATO - PLAZO:**

El Adjudicatario para firmar el Contrato, afianzará el mismo, dentro de los cinco (5) días hábiles de notificada la Orden de Compra. Este depósito será del Cinco por ciento del monto del contrato (5 %) y se podrá integrar por algunas de las formas previstas.

Su monto permanecerá inalterado hasta la Recepción Definitiva de la Obra, sin perjuicio de las posibilidades de actualización del mismo que se establecen en el presente.

##### **4.3.1. INCUMPLIMIENTO EN LA PRESENTACIÓN DE LA GARANTÍA DE EJECUCIÓN DE CONTRATO:**

Una vez notificado el Adjudicatario la aceptación de la Propuesta, éste deberá, dentro de los cinco (5) días corridos desde el siguiente de la notificación, constituir el depósito de garantía.

Si el Oferente constituyera la Garantía en alguna de las formas previstas en los incisos b) o c) del Art. 1.5 de este Pliego de Condiciones Generales y las mismas fueran observadas por no cumplimentarlas correctamente, quedará obligado a reemplazarla en un plazo máximo de veinticuatro (24) horas por otra que cumpla adecuadamente los requisitos, o a constituir la en efectivo, mediante depósito en la Tesorería Municipal. Vencido dicho plazo, el Municipio podrá declarar anulada la Adjudicación sin perjuicio de las instancias judiciales que pudieran corresponder lo antedicho se hace extensivo a las garantías por trabajos adicionales.

#### **4.4 ORDEN DE COMPRA:**

Una vez emitido el Decreto de Adjudicación la Dirección General de Compras emitirá la Orden de Compra.

### **5.- CONTRATO**

#### **5.1. CONTRATACIÓN y PLAZO DE DEVOLUCIÓN DE GARANTÍA DE MANTENIMIENTO DE OFERTA**



El ADJUDICATARIO, deberá concurrir al domicilio de la Municipalidad de Lanús, sito en Hipólito Yrigoyen 3863 Lanús Oeste, a firmar el CONTRATO respectivo.

El incumplimiento de dicha obligación habilitará al Departamento Ejecutivo Municipal, a dejar sin efecto la adjudicación, con pérdida del depósito de GARANTIA, salvo caso de fuerza mayor debidamente comprobada, pudiendo el D.E. adoptar, a su solo juicio, algunas de las soluciones siguientes:

- a) Adjudicar la obra al PROPONENTE que sigue en orden de conveniencia y en caso de renuncia o defección del ADJUDICATARIO disponer la adjudicación, descendiendo en la escala, hasta el punto que a su solo juicio resulte conveniente.
- b) Declarar fracasada la Licitación devolviendo el depósito de GARANTIA a los PROPONENTES.

Si el CONTRATO no se firmara por decisión del Ejecutivo Municipal, el ADJUDICATARIO solo tendrá derecho a reclamar la devolución de las GARANTIAS constituidas, no teniendo en ningún caso derecho a indemnización alguna ni por ningún concepto.

**PLAZO DE DEVOLUCIÓN DE LA GARANTÍA DE OFERTA:**

Las Garantías de Oferta serán devueltas, a pedido, a los que no resulten Adjudicatarios dentro del plazo de treinta (30) días de producida la Adjudicación.

## **5.2. DOCUMENTOS DEL CONTRATO Y SUS EFECTOS:**

Las Obras que se licitan, contratan y ejecutan, quedan sometidas a la documentación que a continuación se indican:

- Memoria descriptiva.
- Pliego de Bases y Condiciones • Propuesta
- Contrato suscripto entre las partes. • Orden de Compra
- Ley Orgánica para las Municipalidades de la Provincia de Buenos Aires.
- Reglamento de Contabilidad y disposiciones de Administración para las Municipalidades de la Provincia de Bs. As.
- La Ley de Obras Públicas N° 6021 y su Decreto Reglamentario N° 5488 y sus modificatorias, en forma supletoria y en cuanto sea de aplicación.
- El Decreto Provincial N° 2980/00.
- Las Ordenanzas Generales vigentes en la Municipalidad de Lanús así como las normas reglamentarias de las mismas.

## **OTROS DOCUMENTOS INCORPORADOS:**

Se consideran incorporados al Contrato y harán fe en caso de discrepancia entre partes, los planos complementarios y de detalle que, durante la ejecución de la Obra, se entreguen al Contratista y los que, confeccionados por éste, fueran aprobados por el Municipio, las Ordenes de Servicio dadas por escrito por la Inspección y el Acta de Inicio. Todos estos documentos se extenderán y firmarán en triplicado entregándose uno de ellos para ser agregado a la documentación contractual a mantener en obra.

## **5.3. MODIFICACIONES O ALTERACIONES**

El COMITENTE podrá mandar a ejecutar modificaciones o alteraciones de las obras contratadas mediante órdenes que transmitirá la INSPECCIÓN de obra al CONTRATISTA, cuando se encomienden modificaciones o alteraciones que impliquen aumento del monto del CONTRATO, el CONTRATISTA dentro de los diez (10) días de notificación, de la alteración o modificación, deberá ampliar el monto de la GARANTÍA del CONTRATO.

#### **5.4. TRABAJOS AJENOS AL CONTRATO**

El COMITENTE se reserva el derecho a intervenir por sí o por terceros en la obra, con la contratación de trabajos ajenos al CONTRATO, sin que por ello el CONTRATISTA tenga el derecho a reclamación alguna.

##### **AMPLIACIONES DE OBRAS POR EL COMITENTE**

Si por cualquier causa el COMITENTE juzgara necesario ampliar parte de las obras contratadas siempre que no excedan en conjunto el 20% (veinte por ciento) del monto total del CONTRATO, serán obligatorias para el CONTRATISTA, no teniendo derecho a reclamar indemnización alguna.

##### **REDUCCIONES DE OBRAS POR EL COMITENTE**

Si por cualquier causa el COMITENTE juzgara necesario reducir parte de las obras contratadas siempre que no excedan en conjunto el 20% (veinte por ciento) del monto total del CONTRATO, serán obligatorias para el CONTRATISTA, no teniendo derecho a reclamar indemnización alguna.

#### **5.6. DISCREPANCIA ENTRE LAS DISTINTAS PARTES DEL CONTRATO**

En caso de aparecer discrepancia o contradicciones entre los diferentes documentos que integran el CONTRATO, se procederá de la siguiente manera:

- 1) Si es evidente el error material será corregido por el COMITENTE, quien lo hará de Oficio o a pedido del CONTRATISTA.
- 2) Si son por deficiencias en el proyecto, el CONTRATISTA lo comunicará al COMITENTE y este se deberá expedir dentro de los quince (15) días.
- 3) Los documentos privarán en el siguiente orden:
  - a) Pliego de Condiciones y Especificaciones particulares.
  - b) Memoria descriptiva.
  - c) Planos de detalle.
  - d) Planos de conjunto.
  - e) Pliegos Generales de Condiciones y Especificaciones.
  - f) Contrato.
  - g) Propuesta aceptada y Resolución de adjudicación.
  - h) Notas aclaratorias si las hubiere
  - i) Leyes Nacionales y/o Provinciales que rigen en la materia en forma complementaria o suplementaria.
- 4) Si la aplicación de las normas precedentes no permitieran resolver la cuestión, el Departamento Ejecutivo Municipal resolverá la interpretación que corresponda, acudiendo de ser necesario, a los principios generales del derecho administrativo y a los principios generales del derecho, en ese orden.
- 5) Si hubiera discrepancia en un mismo plano, entre la medida en escala y la acotada,
- 6) Si existiera discrepancia entre números y letras, prevalecerá el valor expresado en letras.
- 7) Por el sistema de ajuste alzado, si la suma de los parciales no coincidiera con el monto total expuesto en el formulario de cotización, prevalecerá este último y se prorrateará la diferencia entre todos los rubros.

- 8) Igual criterio se seguirá si existieran diferencias entre el valor de la oferta económica y el monto total expuesto en el formulario de cotización, prevaleciendo el valor indicado en la oferta económica.

**5.7. CAMBIO DE DOMICILIO DEL CONTRATISTA:**

Todas las notificaciones serán dispuestas en los domicilios denunciados y constituidos según los pliegos de bases y condiciones y el correspondiente contrato, donde serán eficaces la totalidad de las notificaciones que se efectúen.

En caso de modificarse el domicilio especial del CONTRATISTA durante la vigencia del CONTRATO y hasta la recepción definitiva de la Obra, aquel queda obligado a comunicar, dentro de las cuarenta y ocho (48) horas, en forma fehaciente al Departamento Ejecutivo Municipal su nuevo domicilio, el que deberá estar siempre en la Ciudad de Lanús, Provincia de Buenos Aires.

**5.8. CESIÓN DEL CONTRATO:**

El CONTRATO no podrá ser transferido ni cedido, total o parcialmente, salvo previa conformidad debidamente formalizada por parte del Departamento Ejecutivo Municipal, el que podrá denegarla sin necesidad de invocar causa o fundamento alguno y sin que tal negativa otorgue ningún tipo de derecho a la CONTRATISTA.

En el caso de acordarse la transferencia o cesión, ésta deberá contener el cumplimiento de los extremos requeridos por la Ley N° 6021 y concordante de su Decreto Reglamentario.

**5.9. REDETERMINACIÓN DE PRECIOS:**

En los casos en los que corresponda aplicar las redeterminaciones, el procedimiento se fijará en el Pliego de Bases y Condiciones Particulares

**5.10. REVOCACIÓN DEL CONTRATO:**

El Municipio para revocar los contratos cuando se comprobare administrativamente la existencia de graves irregularidades que hubiesen posibilitado la obtención de ventajas por parte de la contratante; y/o la existencia de vicios conocidos por el contratante particular que afectaran originariamente al contrato, susceptible de acarrear su nulidad; y/o que el contrato fue celebrado mediante prevaricato, cohecho, violencia o cualquier otra maquinación fraudulenta que diera lugar a la acción penal o que fuere objeto de condena penal”.

**6.- ORGANIZACIÓN DE LA OBRA**

**6.1. ACTA DE INICIACIÓN DE LA OBRA:**

Dentro de los cinco (5) días corridos de aprobado el Plan de Trabajos, se labrará el Acta de Iniciación de obra. En los casos que así se requiera en el Pliego de Especificaciones Legales Particulares, deberá estar presente el Representante Técnico del Contratista en dicho acto. La incomparencia de éste en el Acto será penada con la multa prevista en el pliego de bases y condiciones particulares.

**6.2. PERMANENCIA DE DOCUMENTOS:**

Teniendo el contratista la obligación de ajustarse en un todo a los documentos del contrato, LA INSPECCIÓN le entregará oportunamente una copia legalizada de la documentación del Contrato, la que permanecerá en el lugar de la obra y estará a disposición de la inspección.

**6.3.- ORDENES DE SERVICIO Y NOTAS DE PEDIDO:**





Simultáneamente con la firma del Acta de Iniciación de la Obra, el Inspector y el Representante Técnico de la CONTRATISTA abrirán los libros de Órdenes de Servicio y Notas de Pedido, a través de los cuales se cursarán las comunicaciones entre las partes referidas al desarrollo de los trabajos.

Las Órdenes de Servicio que la Inspección Técnica imparta durante la ejecución de los trabajos, serán cronológicamente consignadas en el libro por triplicado a proveer por el Contratista, foliado, sellado y rubricado por la Inspección Técnica que ésta guardará en su oficina.

Se considera que toda Orden de Servicio está comprendida dentro de las estipulaciones del Contrato y que no importa modificación de lo pactado ni encargo de trabajos adicionales, salvo el caso que de ella se hiciere manifestación explícita de lo contrario. Las comunicaciones que requiera el CONTRATISTA para observar, solicitar, aclarar o definir detalles de Ejecución y demás actos o situaciones para la marcha normal de los trabajos y que por su índole deban quedar consignadas por escrito, serán cronológicamente consignadas en un libro foliado por triplicado destinado a ese solo efecto y se procederá de acuerdo a lo indicado.

Cuando el Contratista considere que en una orden se exceden los términos del Contrato, deberá notificar de ello, sin perjuicio de presentar a la Inspección Técnica en el término de diez (10) días corridos, un reclamo claro y terminante, fundando detalladamente las razones que lo asisten para observar la orden recibida. Estas comunicaciones deberá cursarlas por Nota de Pedido.

Transcurrido el plazo anterior sin hacer uso de ese derecho el Contratista quedará obligado a cumplir la orden de inmediato, sin poder luego efectuar ulteriores reclamaciones por ningún concepto.

Si el Contratista no diera cumplimiento a una Orden de Servicio dentro del plazo fijado en la misma, será penado con la multa que establece el Pliego de Bases y Condiciones Particulares. Cuando la demora en el cumplimiento de la Orden de Servicio exceda el plazo de diez (10) días corridos, el Municipio podrá rescindir el Contrato por culpa del Contratista. La Secretaría interviniente, previo informe del Inspector de Obra, considerará las solicitudes de ampliación de plazo contractual, con la mecánica de procedimiento que establezca el Pliego de Bases y Condiciones Particulares.

## **7.- DESARROLLO DE LA OBRA**

### **7.1. PLAZO DE EJECUCIÓN Y MORA:**

Las Obras se ejecutarán en los plazos establecidos en el Pliego de Bases y Condiciones Legales Particulares. Existirá mora automática cuando a la expiración del plazo y prórrogas acordadas, la Obra no estuviera completamente terminada. Cuando en el Pliego de Condiciones Particulares se establezcan plazos parciales para determinados trabajos, si ellos no estuvieran terminados en el plazo fijado se entrará en mora automáticamente.

### **7.2. CALIDAD DE EQUIPO:**

El Contratista usará equipo y maquinaria de calidad apropiada a los trabajos por ejecutar y el Municipio podrá exigir cambio o refuerzo de equipo y maquinaria cuando el previsto, ya sea por su estado o características, no permita la ejecución de un trabajo correcto y al ritmo establecido.

### **7.3. GASTOS DE TRANSPORTE**

Se considera que el CONTRATISTA ha previsto e incluido en su PROPUESTA los gastos inherentes al transporte, alojamiento, viáticos, comida, estadías, etc. de su personal, además del flete, carga, descarga, etc., de materiales, partes componentes, útiles, maquinarias,



herramientas y enseres, que se requieran para realizar los trabajos objeto de la licitación adjudicada.

## **8. EJECUCIÓN DE LA OBRA. MATERIALES Y TRABAJOS**

### **8.1. EJECUCIÓN DE LA OBRA**

Las ejecuciones de las obras deberán ajustarse estrictamente a lo estipulado en el presente Pliego y demás DOCUMENTOS ANEXOS. El CONTRATISTA no podrá por sí, bajo ningún pretexto, hacer trabajo alguno que no se ajuste estrictamente al CONTRATO.

### **8.2. MATERIALES**

Todo lo relacionado con el abastecimiento, aprobación, ensayos y prueba de todos los materiales, se regirá por lo dispuesto en las Especificaciones Técnicas que componen el Pliego y Documentación Anexa. El CONTRATISTA está obligado a emplear en la obra los materiales especificados en los documentos integrantes del CONTRATO y se le podrá requerir muestras de su procedencia, pruebas y ensayos a su exclusivo cargo.

### **8.3. CALIDAD DE LOS MATERIALES Y TRABAJOS:**

Todos los materiales, artefactos y accesorios serán de la mejor calidad existente en plaza entre los de su clase y los trabajos ejecutados con ellos, ajustados a las mejores reglas del arte. El Contratista deberá presentar muestras de los elementos por adquirir y requerir la previa aprobación del Municipio. Para los elementos que requieran elaboración previa en taller, el Municipio podrá inspeccionarlos en los talleres donde se ejecuten, para lo cual el Contratista deberá cubrir los gastos de traslado y estadía del personal de inspección si la distancia así lo requiere.

### **8.4. EJECUCIÓN DE LOS TRABAJOS DE ACUERDO CON SU FIN**

El CONTRATISTA está obligado a ejecutar las obras contratadas de tal manera que, a juicio del COMITENTE, sus diversos rubros resulten completos y adecuados a los fines de la obra, en la forma establecida en los planos, especificaciones y demás documentos del CONTRATO y de acuerdo en todos los casos a las exigencias de los Organismos especializados.

Queda convenido que, siendo las exigencias establecidas por los Organismos especializados las mínimas que deben reunir las obras, el CONTRATISTA se ha obligado a ejecutar dentro del precio contratado y sin que implique adicional alguno, todo trabajo resultante del cumplimiento de aquellas, aun cuando los planos y especificaciones del CONTRATO carecieran de detalles sobre las mismas, o cuando con- signándose estas, su previsión no alcance a cumplir o se oponga a lo reglamentado. Para el caso de que las exigencias o detalles, contenidos en las especificaciones y planos, superaran las mínimas reglamentarias de los Organismos especializados, el CONTRATISTA deberá inexorablemente respetar y ejecutar lo establecido en la DOCUMENTACIÓN que integra el CONTRATO, quedando expresamente aclarado que no está autorizado a reducirlas o modificar el proyecto por propia decisión hasta el límite de la reglamentación vigente aun cuando contare con la aprobación del ente respectivo. Si lo hiciera queda obligado a demoler y reconstruir los trabajos a su costa y cargo, conforme a lo contratado y a simple requerimiento por Orden de Servicio. En el caso que el CONTRATISTA solicite y obtenga de la COMITENTE aprobación a una modificación de este carácter, queda obligado a reconocer la economía resultante de emplear la variante reglamentaria. Esta modificación la propondrá anticipadamente a la ejecución del trabajo.



#### **8.5. ACEPTACIÓN O RECHAZO DE TRABAJOS Y MATERIALES**

El hecho que la INSPECCIÓN dejara de observar o rechazar materiales, y trabajos de calidad inferior, o mal ejecutados, no implicará aceptación de los mismos resultando de aplicación lo establecido en el artículo anterior.

#### **8.6. ENSAYOS**

El COMITENTE podrá exigir todos los ensayos convenientes para comprobar si los materiales y partes componentes de toda clase coinciden con los establecidos por los Pliegos y Reglamentos pertinentes.

El personal y los elementos necesarios para este objeto, serán facilitados y costeados por el CONTRATISTA. Este además pagará cualquier ensayo que deba encomendarse a laboratorios que el COMITENTE determine.

#### **8.7 VICIOS EN LOS MATERIALES Y OBRAS-IMPACTO AMBIENTAL**

Cuando se sospeche que existen vicios en trabajos no visibles, la INSPECCIÓN podrá ordenar las demoliciones o desmontajes y las reconstrucciones necesarias, para cerciorarse del fundamento de sus sospechas, y en el supuesto que los defectos fueran comprobados, todos los gastos originados por tal motivo estarán a cargo del CONTRATISTA, sin perjuicio de las sanciones que pudieran corresponderles. En caso contrario, las abonará el COMITENTE. Si los vicios se manifestaran en el transcurso del plazo de garantía el CONTRATISTA deberá reparar o cambiar las obras defectuosas en el plazo que se fije en la orden de servicio, a contar desde la fecha de su notificación fehaciente. Transcurrido ese plazo dichos trabajos podrán ser ejecutados por el COMITENTE o por Terceros, deduciéndose su importe de los créditos a liquidar a favor del CONTRATISTA o, en su caso, del fondo de reparo o de la garantía de contrato.

La Recepción Final de los trabajos no trará el derecho del COMITENTE de exigir el resarcimiento de los gastos, daños o intereses que le produjera la reconstrucción de aquellas partes de las obras en las cuales se descubriera ulteriormente fraude o el empleo de materiales inapropiados; tampoco libera al CONTRATISTA de las responsabilidades que determine el Código Civil y Comercial.

#### **8.7. TRABAJOS NO AJUSTADOS AL CONTRATO**

Los trabajos ejecutados con materiales de mayor calidad y/o de mayor valor que lo estipulado ya sea por naturaleza o procedencia, no darán derecho al CONTRATISTA a reclamación alguna por mejoras de precio. Los trabajos que no estuviesen conformes con las Ordenes de Servicios comunicados al CONTRATISTA o que no respondiesen a las Especificaciones Técnicas contractuales, podrán ser rechazadas, aunque fuesen de mayor valor que los indicados y en este caso el CONTRATISTA demolerá y reconstruirá los trabajos de referencia, de acuerdo a lo indicado en la documentación contractual, dentro del plazo que se fije, estando a su cargo los gastos y responsabilidades generados por esta causa.

El CONTRATISTA retirará a su exclusiva costa y dentro del plazo que la respectiva orden lo señale, los materiales y elementos de toda clase que el COMITENTE rechazare. Si no lo hiciere, podrán ser demolido o retirados los materiales y elementos referidos por el COMITENTE, sin necesidad de interpelación alguna, a costa del CONTRATISTA.

#### **8.8. RELACIONES CON OTROS CONTRATISTAS**



El CONTRATISTA deberá facilitar la marcha simultánea o sucesiva de los trabajos ejecutados por él y de los que el COMITENTE, responsable de la coordinación de los mismos, decida realizar directamente o por intermedio de otros CONTRATISTAS, debiendo cumplir las indicaciones que en tal sentido formule la INSPECCIÓN de obra, respecto al orden y coordinación de ejecución de los trabajos.

Estará igualmente obligado a unir en forma apropiada su obra a la de los demás CONTRATISTAS o a la que realice directamente el COMITENTE ajustándose a las indicaciones que se les impartieran y a los Planos y Especificaciones. Cuando el CONTRATISTA sufriera demoras o fuera entorpecido en sus trabajos por hechos, faltas, negligencias, o retrasos de otros CONTRATISTAS, deberá dar cuenta del hecho a la INSPECCIÓN, en el término de 48 horas.

#### **8.9. LIMPIEZA DE OBRA:**

El Contratista deberá entregar la Obra, libre de escombros y materiales, excedentes de la construcción y perfectamente limpia con la correspondiente aprobación de la Inspección. Será penada con la multa prevista en el Pliego respectivo el que no cumpliera.

#### **8.10. CERCOS VALLAS Y DEFENSAS DE PROTECCIÓN:**

El CONTRATISTA instalará a su costo y cargo, ya que se entienden incluidos en el precio cotizado, los elementos de protección que impidan que terceros accedan a las obras en forma inadvertida, o elementos de ésta afecten a terceros, a propiedades linderas o espacios públicos ajenos a la obra. A tal fin dispondrá la colocación de cercos, vallas, pantallas de protección de conformidad con las normas municipales y/o de acuerdo a la necesidad de la obra de que se trata.

### **9.- RESPONSABILIDADES**

#### **9.1. ACTOS DE INDISCIPLINA**

Las faltas de respeto a los INSPECTORES o al personal del COMITENTE, o cualquier otro acto de indisciplina por parte del personal del CONTRATISTA, obligará a este a retirar de la obra a quien o quienes lo cometieran, sin perjuicio de la aplicación de las sanciones previstas si correspondieran.

#### **9.2. OBLIGACIONES DEL CONTRATISTA Y SU REPRESENTANTE TÉCNICO:**

El Contratista y su Representante Técnico son responsables de la correcta interpretación de los planos y especificaciones para la realización de la Obra.

El Representante Técnico del Contratista firmará solo o con aquél, todas las presentaciones de carácter técnico ante el Municipio y concurrirá a éste o a la Obra cuando así se lo solicite.

La negativa a notificarse de cualquier orden motivará la aplicación de multas.

En cada orden se consignará el término dentro del cual debe cumplirse la misma. El incumplimiento de las Órdenes de Servicio le hará pasible al Contratista de la multa establecida.

El Contratista bajo ningún concepto aceptará órdenes verbales.

La marcha de los trabajos prevista en el Plan de Trabajos aprobado por el Municipio no podrá ser alterado salvo en caso en que se produzcan modificaciones en la Obra. La Inspección verificará el fiel cumplimiento del Plan de Trabajos, aprobado por el Municipio.-

Cuando la Inspección compruebe el no cumplimiento del Plan de Trabajos, intimará su cumplimiento mediante la correspondiente orden de servicio. El Contratista en este caso estará obligado a presentar nuevo monto probable de certificación mensual y acumulada, en el término



que fije la Orden de Servicio, so pena de la paralización de los trabajos, interrupción del plazo contractual y aplicando a su vez la multa establecida en el presente pliego.

### **9.3. RESPONSABILIDAD POR LOS TRABAJOS EJECUTADOS:**

El Contratista es siempre responsable de la correcta ejecución de las obras, debiendo respetar la ubicación, forma y dimensiones que se deduzcan de los planos.

Existencia de materiales antes del acto licitatorio: Cuando el Contratista no formulara ninguna observación por escrito antes de las 72 horas del Acto Licitatorio, respecto a la imposibilidad de obtener materiales exigidos por la documentación, ya sea por la no existencia o fabricación de los mismos, en plaza, no tendrá derecho a que, en la ejecución de la obra, alegue dicha circunstancia para provocar el cambio de materiales. Falta de materiales durante la ejecución: En las circunstancias que durante la ejecución de la Obra se comprobare la no existencia o fabricación en plaza del o los materiales exigidos por la documentación, la Inspección determinará el material que reemplazará al previsto, el que nunca será de inferior calidad y que no dará por este motivo derecho a reajuste alguno o modificación del plazo contractual.

Precaria entrega: En los casos de materiales de precaria entrega en plaza, el Contratista deberá prever dicha circunstancia, para que cuando llegue el momento de su empleo, no dé lugar a un entorpecimiento de la marcha de los trabajos. Esta falta de previsión por parte del Contratista dará lugar a que se aplique una multa igual a la prevista por día de retardo en la terminación del ítem, cuya duración esta prevista en el Plan de Trabajo aprobado.

Conservación: El Contratista efectuará todos los arreglos por desperfectos que pueden producirse durante la ejecución de la Obra y será responsable de su conservación hasta la Recepción Definitiva de la misma.

Arreglos: La Inspección pondrá en conocimiento del Contratista los defectos o deterioros producidos en la Obra y éste procederá a su reparación o arreglo en el plazo de diez (10) días. Vencido este plazo, la Inspección encargará los trabajos a otras personas por cuenta del Contratista, descontando el importe de los mismos del fondo de garantía.

### **9.4. VIGILANCIA:**

El Contratista dentro de la suma total fijada en el Contrato, está obligado preservar la guarda de la Obra. A tal fin y hasta la recepción provisional de la misma deberá contar con el personal necesario, para su cuidado de día y de noche.

### **9.5- APORTES Y CONTRIBUCIONES AL SISTEMA DE SEGURIDAD SOCIAL:**

El Contratista presentará mensualmente a la Inspección los comprobantes que certifiquen el haber dado cumplimiento en forma regular a los aportes y contribuciones exigidos por las leyes respectivas y/o con relación a la Administración Federal de Ingresos Públicos (A.F.I.P.) para todo el personal ocupado en obra, como así también el cumplimiento de toda la normativa vigente relacionada en materia de accidentes del trabajo y enfermedades profesionales. De comprobarse el no cumplimiento de lo establecido precedentemente, el Municipio procederá a paralizar las liquidaciones correspondientes.

### **9.6 JORNALES MÍNIMOS Y PAGO DEL PERSONAL OCUPADO EN LA OBRA:**

El Contratista deberá pagar puntualmente al personal empleado en la obra de acuerdo con los jornales establecidos por los convenios debidamente homologados y actualizados, en el caso de que éstos sufrieren modificaciones.



El Contratista se hace cargo de todas las cuestiones laborales que se suscitaren con motivo de la Obra, respondiendo en forma exclusiva ante cualquier reclamo de sus dependientes en lo que hace a las contingencias previstas en las leyes laborales y de seguridad social, eximiendo expresamente en ese asunto de toda responsabilidad al Municipio de Lanús.

#### **9.7- PERSONAL OBRERO:**

El Contratista deberá dar cumplimiento a lo establecido en las leyes y convenios laborales en vigencia. Empleará el número necesario y suficiente de empleados idóneos a juicio de la Inspección, de acuerdo con el Plan de Trabajos.

Asimismo deberá proveer a todo su personal de los elementos de seguridad que se requieran de acuerdo a la actividad que cada uno realiza en la obra y exigirá su uso. El incumplimiento de esta obligación será causal de sanciones.

Altas y bajas: El CONTRATISTA se encuentra obligado a comunicar al COMITENTE las altas y bajas que se produzcan en el personal afectado a la obra en forma inmediata dejando establecido que en el caso de altas deberá acreditar el correspondiente cumplimiento de la normativa aplicable..

#### **9.8. CUMPLIMIENTO DE NORMAS LEGALES**

Será por cuenta del CONTRATISTA el pago de las multas y el resarcimiento de los perjuicios o intereses si cometiere cualquier infracción a las disposiciones legales y/o previsionales en vigencia de cualquier jurisdicción, sea esta, nacional, provincial o municipal.

#### **9.9. CONTROL DE OBRA Y RESPONSABILIDAD**

El control de la obra por parte del COMITENTE, no disminuirá de ningún modo y en ningún caso la responsabilidad del CONTRATISTA que deberá controlar el proyecto y los cálculos antes de la construcción y ejecutarla, haciéndose responsable por toda omisión, accidentes, daños y contratiempos, siniestros, utilización de materiales y enseres, marcas, nombres, etc. así como la variación de los planos y especificaciones de los trabajos.

#### **9.10. RESPONSABILIDAD HACIA TERCEROS**

El CONTRATISTA es exclusivamente responsable de toda reclamación o acción de terceros que pudieran iniciarse por razón de cualquier daño o perjuicio ocasionado a personas o cosas por la obra o sus anexos, ya sea por cualquier material, maquinaria o implementos utilizados en las obras o por negligencia, culpa, omisión o imprudencia de él y/o de sus empleados y/u obreros afectados a la ejecución de las obras a su cargo.

#### **9.11. CONTRATACIÓN DE SEGUROS:**

Previo a la iniciación de los trabajos previstos en la Obra, el Contratista deberá acreditar la contratación de Seguros por Accidente de Trabajo, Vida Obligatorio, Responsabilidad Civil, Contra Terceros y todos los que requiera la legislación vigente, en compañías reconocidas por la Superintendencia de Seguros de la Nación y la Superintendencia de Riesgos del Trabajo, según corresponda, por sumas suficientes para cubrir tanto al personal de la Obra como a terceros y sus bienes, durante toda la ejecución de los trabajos. Será obligación del Contratista informar altas/ bajas y/o cualquier modificación a las nóminas presentadas al inicio de los trabajos en el día de ocurrencia del cambio.

Asimismo, el Contratista deberá declarar indemne al Municipio de Lanús con respecto a cualquier contingencia que pudiera suceder.



Cada integrante de la Supervisión de la Obra (Representante Técnico y/o Representante de Obra designado) deberá ser asegurado en póliza individual intransferible.

Deberán cubrirse los eventuales siniestros ocurridos tanto en Obra como en “in itinere”, no debiendo limitarse este concepto exclusivamente al trayecto entre el domicilio personal del asegurado y la Obra. Los seguros contratados no deberán contener limitaciones, excepciones o condiciones que, en atención a las características de la Obra, su localización y los trabajos a ejecutar, desvirtúen o hagan ilusoria la cobertura comprometida (como ejemplo incluyendo pero no limitándose a la exclusión de siniestros en zonas inundables y la limitación de edad). El plazo de cobertura deberá corresponderse con el plazo de Obra hasta la Recepción Definitiva de la misma. La póliza original respectiva deberá ser entregada a la Supervisión, previa verificación de su adecuación a los antedichos términos, por parte del Municipio de Lanús. La Póliza de Seguro deberá contener una cláusula especial en la que se indique que no podrá ser anulada ni modificada, sin previo consentimiento del Municipio.-

En caso de incumplimiento a lo dispuesto precedentemente, se suspenderá la ejecución de la Obra, sin interrupción del plazo contractual y serán de aplicación las sanciones legales que correspondan, sin perjuicio de las acciones que amerite el incumplimiento.

El Contratista se compromete a adecuar su conducta a toda normativa laboral vigente, incluyendo pero no limitándose a la de Seguridad e Higiene que resulte de aplicación. Su inobservancia será causa de rescisión del Contrato.-

La Dirección de Obra se reserva el derecho de solicitar la documentación probatoria, en cualquier momento del desarrollo de los trabajos sin previo aviso.

#### **9.12. DAÑOS A PERSONAS Y PROPIEDADES**

El CONTRATISTA tomará a su debido tiempo las precauciones necesarias para evitar daños a partir de las obras que ejecute, a las personas que dependan de él, a las que dependan del COMITENTE e INSPECCIÓN destacadas en la obra, a terceros y a las propiedades o cosas de terceros, que se pudieran originar por cualquier causa. El resarcimiento de los perjuicios que se produjeran, correrá por cuenta exclusiva de la CONTRATISTA. Esta responsabilidad subsistirá hasta la Recepción Definitiva de la obra.

El COMITENTE podrá retener en su poder, de las sumas que adeudara al CONTRATISTA, el importe que estime conveniente hasta que las reclamaciones o acciones que llegaran a formularse por algunos de aquellos conceptos, sean definitivamente resueltas y hayan satisfecho las indemnizaciones a que hubieren dado lugar en derecho.

### **10.- CONTRALOR DE OBRA**

#### **10.1. SUPERVISIÓN GENERAL**

Las tareas de supervisión general de las obras estarán a cargo del personal profesional del COMITENTE, a cuyo efecto entregará una nómina del personal autorizado al CONTRATISTA. El CONTRATISTA, por su parte, deberá facilitar ampliamente el cometido de las mismas.

#### **10.2 INSPECCIONES DE LA OBRA**

La Inspección de Obra estará a cargo de los funcionarios que designe el Municipio quien comunicará por nota al Contratista cuales son las personas autorizadas para visitar la Obra en cualquier momento sin previo aviso y cuales están autorizadas para dar órdenes escritas con carácter de Inspección.



### **10.3 REPRESENTANTE TECNICO**

El CONTRATISTA contará hasta la recepción definitiva de la obra, con un Representante Técnico, aceptado por el COMITENTE, que será tendrá a su cargo la conducción de los trabajos y las responsabilidades técnicas consiguientes de acuerdo con la naturaleza e importancia de los mismos.

### **10.4 PERSONAL DE CONTROL TÉCNICO DEL CONTRATISTA**

A los efectos de establecer un mejor contralor de las obras, de acuerdo con la naturaleza e importancia de las mismas, el CONTRATISTA deberá disponer de un número adecuado, a juicio del COMITENTE, de profesionales y/o técnicos designados al efecto.

### **10.5 CONTROL DE LOS TRABAJOS QUE DEBAN QUEDAR OCULTOS**

El CONTRATISTA se abstendrá de amurar, rellenar y/o tapar los trabajos antes de que estos hayan sido revisados por la INSPECCION y avisará con 48 horas de anticipación de su ejecución, para que el control pueda efectuarse sin ocasionar demoras o pérdidas de materiales.

En caso de no hacerlo, la INSPECCION hará demoler, descubrir o destapar lo que fuere necesario, para inspeccionar o medir debidamente los trabajos y los gastos que esto origine, serán por cuenta del CONTRATISTA exclusivamente.

### **10.6 ERRORES Y OMISIONES EN LA DOCUMENTACIÓN TÉCNICA; OBSERVACIONES DEL CONTRATISTA:**

Si el Contratista creyere advertir errores en la documentación técnica tiene la obligación de señalarlas a la Inspección para que sean corregidos, si corresponde. Si el Contratista no lo señalara oportunamente, serán a su cargo los trabajos que fuera necesario ejecutar, para corregir las fallas y esos trabajos no podrán justificar ampliaciones de plazo.

Análogamente, cuando el Contratista tenga algo que observar o una aclaración que pedir, deberá hacerlo en el libro Notas de Pedido.

### **11.- NORMAS Y FORMAS DE MEDICION, CERTIFICACION Y PAGO DE LAS OBRAS 11.1 NORMAS DE MEDICIÓN**

La medición se hará por porcentaje de obra ejecutado, de acuerdo a los rubros, y se obtendrá por medio de una planilla de medición.

### **11.2 FORMA DE MEDICION DE LOS TRABAJOS, EXTENSION DE LOS CERTIFICADOS**

Los trabajos efectuados de acuerdo al CONTRATO serán medidos o estimados en su avance, cada mes con asistencia y firma del CONTRATISTA o de su REPRESENTANTE TÉCNICO, y la INSPECCIÓN se consignarán de inmediato sus resultados dentro de los cinco primeros días hábiles del mes siguiente al de ejecución, a los fines de la correspondiente certificación.

Las formalidades y detalles del instrumento en que conste el resultado del estado de las obras se ajustarán a lo establecido a continuación:

- Dentro de los cinco (5) días hábiles anteriores a la fecha de certificación, se practicará la medición y se extenderá la planilla de medición de obras.
- Con ella el COMITENTE preparará el Certificado y le entregará al CONTRATISTA una copia simple.
- En caso de disconformidad de parte del CONTRATISTA, se extenderá de todas maneras la planilla de Medición con los resultados obtenidos por la INSPECCIÓN, difiriendo para la liquidación final el ajuste de las diferencias sobre las que no hubiere acuerdo.





- Los Certificados constituirán en todos los casos, documentos provisionales para pagos a cuenta, sujetos a posteriores rectificaciones, hasta tanto se produzca la liquidación final.

### **11.3. PAGOS DE CERTIFICADOS-ANTICIPOS FINANCIEROS**

La Certificación y toda forma de pago se regirán por lo que establezca, para tal fin, el Pliego de Condiciones Particulares.

Podrán preverse anticipos financieros, como un porcentaje sobre el monto contractual, lo que, en su caso, será establecido en los pliegos de condiciones particulares. La devolución del mismo, se efectuará descontando de cada certificado de obra el porcentaje de anticipo, hasta completar el 100% de la certificación. Dentro de los quince (15) días siguientes a la firma de contrato, se emitirá un Certificado de Anticipo, cuyo importe será equivalente al porcentaje de anticipo acordado, que deberá ser garantizado en su totalidad mediante las GARANTIAS previstas del presente Pliego. En caso de que por cualquier causa el COMITENTE hubiera extendido Certificados por importes superiores a los que realmente correspondían, tendrá derecho a exigir del CONTRATISTA, además de la restitución de los importes pagados de más, los intereses correspondientes a la suma abonada en exceso, desde la fecha del o los pagos indebidamente efectuados hasta el de su efectiva restitución. Los intereses se liquidarán a la tasa fijada por el Banco de la Provincia de Buenos Aires, para los descuentos sobre Certificados y deducirán conjuntamente con el capital de los primeros créditos que deba percibir el CONTRATISTA. Cuando la Certificación que reste de la obra no permita detraer las sumas liquidadas en exceso por capital e intereses, el COMITENTE intimará al CONTRATISTA para que proceda a su cancelación dentro de los diez (10) días de notificado. Transcurrido dicho plazo y no cancelado, se afectarán las GARANTIAS.

FORMA DE PAGO: La forma de pago, percepción de costo de la obra y el régimen bajo el cual se licita la misma, se determina en las Especificaciones Legales Particulares.

### **11.4. FONDO DE REPARO**

En cada Certificado de obra se deducirá el 5% en concepto de FONDO DE REPARO por la ejecución en tiempo y forma de los trabajos.

Dicho importe podrá ser sustituido por una GARANTIA constituida en cualquiera de las formas establecidas en este pliego o bien podrá ser conformada por fianza o aval bancario o por valores equivalentes en títulos provinciales o nacionales. Conf. Art.126 DEC. 2980/2000.

Las sumas deducidas en concepto de FONDO DE REPARO o la GARANTIA con que se lo sustituya quedará en poder del COMITENTE hasta la Recepción definitiva de la obra, con la finalidad de constituirse en garantía de la correcta y oportuna ejecución de los trabajos, y para hacer frente a las reparaciones que fueran necesarias y que el CONTRATISTA no ejecutare cuando le fueren ordenadas, como así también para afrontar el pago de las multas que se hubieren impuesto en el presente pliego y que no hubiere satisfecho luego de la fehaciente intimación, u otros cargos que correspondan de acuerdo con lo previsto en el presente Pliego o en el de Condiciones Particulares.

### **11.5. ADICIONALES, ECONOMIAS y DEMASIAS**

- a) El precio de los adicionales y economías que se originen en alteraciones o modificaciones de proyecto será establecido de acuerdo al análisis de precios a la fecha de la licitación que practique el COMITENTE, basándose en las planillas presentadas por el CONTRATISTA y de común acuerdo entre las partes. De no llegarse a un acuerdo sobre los precios, los trabajos deberán ser ejecutados obligatoriamente por el



CONTRATISTA, a quien se le reconocerá el costo real de los mismos, más los porcentajes de los gastos

Generales y beneficios que correspondan.

- b) El CONTRATISTA no podrá reclamar excedente de pago por trabajos adicionales ejecutados sin previa autorización escrita, impartida por el COMITENTE.
- c) Conjuntamente con el estudio de cada modificación de obra deberán establecerse las variaciones respectivas del Plan de Trabajo que fueran necesarias y eventualmente del plazo de ejecución contractual, todo lo cual una vez aprobado, quedará incorporado automáticamente al CONTRATO original, rigiendo las restantes estipulaciones establecidas, inclusive las variaciones de costos.
- d) El CONTRATISTA no podrá reclamar adicionales por utilizar materiales o procedimientos no previstos en la documentación contractual, de acuerdo a lo establecido en el presente Pliego.

## **12.- RECEPCION**

### **12.1. RECEPCIÓN PROVISORIA:**

El Contratista solicitará por escrito la Recepción Provisoria de la Obra. Hecha la medición final de la misma se procederá a recibirla provisionalmente, labrándose un acta en presencia de los técnicos que designe el Municipio, del Contratista y del Representante Técnico del mismo.

### **12.2. PLAZO DE GARANTÍA**

Durante el plazo de GARANTÍA DEL FONDO DE REPARO que se establecerá en el pliego de Condiciones Particulares, contado a partir de la fecha que consigne el Acta de Recepción Provisoria, el CONTRATISTA será responsable de la conservación, guarda y vigilancia de la obra y de las reparaciones requeridas por los defectos o desperfectos provenientes de la mala calidad de los materiales o ejecución deficiente de los trabajos. La responsabilidad del CONTRATISTA, incluye la conservación y guarda, hasta la recepción definitiva de la obra, de aquellas partes para la que se hayan efectuado, en su caso, recepciones parciales provisionales. Se exceptúan de la presente obligación los defectos resultantes del uso indebido de las construcciones.

### **12.3- RECEPCIÓN DEFINITIVA:**

Transcurrido el período de Garantía la Contratista solicitará por escrito la Recepción Definitiva. A tal efecto se labrará el Acta respectiva por los técnicos que designe el Municipio y en presencia del Contratista y su Representante Técnico.

### **12.4. RECEPCIONES PARCIALES**

La Recepción Provisoria, será una sola, a la terminación total de los trabajos, aun cuando para su ejecución hubieran regido plazos parciales, salvo que el Pliego de Condiciones Particulares prevea recepciones parciales o que el COMITENTE las autorice cuando lo considere conveniente.

En caso de Recepciones Parciales provisionales, cumplido el plazo de garantía se practicarán, también fraccionadamente, las recepciones parciales definitivas.

### **12.5. DEVOLUCIÓN del FONDO DE REPARO**

El importe del fondo de reparo o los saldos que hubiere de estos importes, le será devuelto al CONTRATISTA a la firma de la recepción definitiva de las obras por el COMITENTE y una vez



satisfechas las indemnizaciones por daños y perjuicios o cualquier otra deuda que corra por su cuenta.

## 12.6. RESPONSABILIDAD POSTERIOR A LA RECEPCION

Queda expresamente establecido, que la Recepción Provisional o Definitiva de las obras no exime al CONTRATISTA del pago de multas que pudieran corresponder, por incumplimiento del plazo de ejecución de los trabajos, ni del resarcimiento de los daños y perjuicios que le sean imputables. Con posterioridad a la recepción definitiva, el CONTRATISTA se responsabiliza de las obras de acuerdo a las prescripciones del Código Civil y comercial y demás leyes vigentes.-

## 13. RESCISION DE CONTRATO

### 13.1 RESCISION.

En caso de muerte del CONTRATISTA, el CONTRATO quedará rescindido, a menos que los herederos ofrezcan llevar a cabo las obras bajo las condiciones estipuladas en aquel.

El COMITENTE, fijará los plazos de presentación del ofrecimiento y podrá admitirlo o desecharlo sin que, en este caso, tengan dichos sucesores derecho a indemnización alguna.

En caso de aceptación se exigirá a los sucesores que unifiquen su personería ante el COMITENTE.

En caso de quiebra, liquidación sin quiebra o concurso civil de acreedores del CONTRATISTA, se producirá de pleno derecho la rescisión del CONTRATO.

En el último supuesto, quedará supeditada la decisión de continuar o no a lo que decida el COMITENTE

El Municipio tendrá derecho a resolver el Contrato en los siguientes casos:

- a) Cuando el Contratista sea culpable de fraude o grave peligro o contravenga las obligaciones y condiciones estipuladas en la contratación.
- b) Cuando el Contratista se exceda sin causa justificada del plazo fijado en los Pliegos, para la Iniciación de las Obras.
- c) Cuando el Contratista no llegare a justificar las demoras en la ejecución de la obra en caso de que la parte ejecutada no corresponda al tiempo previsto en los planes de trabajos y a juicio de la repartición no puedan terminarse en los plazos estipulados.
- d) Cuando el Contratista infrinja las leyes del trabajo.
- e) Por deficiencias reiteradas en el normal desarrollo de los trabajos, debiendo haber sido comprobadas fehacientemente
- f) De haber transferido o cedido el contrato en forma total o parcial.
- g) Por falencia, concurso u otra causa que determine incapacidad del Contratista a decisión del COMITENTE.
- h) Cuando el monto de las penalidades aplicadas en un mes calendario, exceda el quince por ciento (15%) del total facturado en ese período, todo ello sin perjuicio de la aplicación de las multas en que hubiere incurrido el adjudicatario.
- i) Cuando la suma de la totalidad de las penalidades aplicadas supere el quince por ciento (15%) del monto del contrato.
- j) Por disolución o liquidación de la Empresa Contratista.
- k) Por falta de cumplimiento reiteradamente a Ordenes de Servicio.



### **13.2 CONSECUENCIAS DE LA RESCISIÓN POR EL COMITENTE**

Dispuesta la rescisión del CONTRATO por el COMITENTE, ella tendrá las consecuencias a continuación señaladas:

El CONTRATISTA responderá por los perjuicios que sufra el COMITENTE a causa del nuevo CONTRATO que se celebre para la continuación de las obras o por la ejecución directa de las mismas, con los siguientes alcances:

1°) En los supuestos QUE EL CONTRATISTA SEA CULPABLE DE FRAUDE, GRAVE NEGLIGENCIA O CONTRAVENCION A LAS OBLIGACIONES CONTRACTUALES o que SE EXCEDA DEL PLAZO PARA EL INICIO DE LA OBRA independientemente del pago de los daños y perjuicios pertinentes, perderá el fondo de GARANTIA. 2°) En los demás casos de rescisión por culpa del CONTRATISTA, éste perderá el fondo de GARANTIA y responderá por los daños y perjuicios que excedieran del monto de dicho fondo.

El COMITENTE tendrá derecho al uso, si así lo estima conveniente, de la o las patentes que pudieran amparar a materiales, elementos o sistemas constructivos que hubiera usado o previsto usar el CONTRATISTA para la obra rescindida.

El COMITENTE tomará, si lo cree conveniente, los equipos y materiales para la continuación de la obra.

Los créditos que resulten por los materiales que el COMITENTE reciba, en el caso del inciso anterior, por la liquidación de partes de obras terminadas y obras inconclusas quedaran retenidas, a la resulta de la liquidación final de los trabajos.

En ningún caso el CONTRATISTA tendrá derecho al beneficio que se obtuviese en la continuación de las obras con respecto a los precios del CONTRATO rescindido.

### **13.3. RESOLUCIÓN POR EL CONTRATISTA**

El CONTRATISTA tendrá derecho a solicitar la resolución del CONTRATO, en los siguientes casos:

- a) Cuando el COMITENTE suspenda por más de tres (3) meses la ejecución de las obras, salvo razones de fuerza mayor, por hechos imprevistos o que previstos no pudieran evitarse.
- b) En caso fortuito o de fuerza mayor, que imposibilite el cumplimiento de las obligaciones emergentes del CONTRATO.
- c) Cuando el CONTRATISTA se vea obligado por causas imputables al COMITENTE a suspender las obras por más de tres (3) meses o a reducir el ritmo previsto en más de un 50 % durante cuatro (4) meses, como consecuencia de la falta de cumplimiento en termino por parte del COMITENTE de la entrega de los elementos o materiales que se hubiere comprometido

### **13.4. CONSECUENCIAS DE LA RESOLUCIÓN POR EL CONTRATISTA**

Producida la resolución del CONTRATO, en virtud de las causales previstas en el artículo anterior, ella tendrá las siguientes consecuencias:

- a) Liquidación a favor del CONTRATISTA, previa valuación practicada de común acuerdo con él, sobre la base de los precios, costos y valores de plaza de los importes de los equipos, herramientas, instalaciones, útiles y demás enseres necesarios para las obras, que el COMITENTE adquiera y el CONTRATISTA no desee retener.
- b) Liquidación a favor del CONTRATISTA, del importe de los materiales y partes componentes acopiadas y las contratadas, en elaboración o en stock que sean recibidos y necesarios para la ejecución de la obra, a los precios de contrato.



- c) Transferencia al COMITENTE, sin pérdida para el CONTRATISTA, de los contratos celebrados por él, para la ejecución de las obras.
- d) Si hubiere trabajos ejecutados, el CONTRATISTA deberá requerir de inmediato la Recepción Provisional de los mismos, debiendo realizarse su Recepción Definitiva una vez vencido el plazo de GARANTIA.
- e) Liquidación a favor del CONTRATISTA de los Gastos Generales comprobados.
- f) No se liquidará a favor del CONTRATISTA suma alguna por otros conceptos que los enumerados en este artículo.

### **13.5 INVENTARIO**

Hecha la comunicación de rescisión o resolución del contrato, el COMITENTE tomará posesión de las obras en el estado en que se encuentren y levantará un inventario de las obras ejecutadas y de los materiales, herramientas, equipos y cualquier otro elemento que se encuentre en la obra, a cuyo fin citará en forma fehaciente al CONTRATISTA con antelación de tres (3) días hábiles para que concurra.. Si el CONTRATISTA no concurriera a la citación, que se le efectuare, se le tendrá por aceptante del inventario que el COMITENTE practicara, sin derecho a reclamación alguna, labrándose el acta ante Escribano público.

### **13.6. RENUNCIA AL DERECHO DE RETENCION**

El CONTRATISTA renuncia al ejercicio del derecho de retención, tanto como sobre los materiales y construcciones.

### **13.7. LIQUIDACION DE LOS TRABAJOS**

El COMITENTE practicará asimismo la liquidación de los trabajos ejecutados y terminados por el CONTRATISTA con arreglo al CONTRATO y determinará las cantidades y clases de trabajos inconclusos, materiales, partes componentes o implementos inventariados e indispensables para la obra. Los materiales, enseres, partes componentes o implementados no aceptados por el COMITENTE, serán retirados de la obra por el CONTRATISTA a su costa, dentro del término de diez (10) días a contar desde la notificación fehaciente que reciba del COMITENTE. Los trabajos no aceptados serán demolidos por el CONTRATISTA, también dentro de los diez (10) días de notificados en forma fehaciente. Si vencido el término el CONTRATISTA no retirara aquellos materiales, enseres, partes componentes o implementos, o no demoliera los trabajos aludidos, el COMITENTE, podrá proceder, sin necesidad de interpelación alguna, al retiro o demolición, imputándose los gastos que ello demande al CONTRATISTA.

El importe de la liquidación de los trabajos ejecutados, que fueran aceptados tanto los terminados como los inconclusos, partes componentes, materiales y enseres aceptados a precios de avalúo, constituirá un crédito a favor del CONTRATISTA, previa deducción de los pagos efectuados a cuenta.

Este crédito cuando la Rescisión hubiere sido causada por el CONTRATISTA, quedará pendiente de pago hasta la terminación y liquidación final de los trabajos, para responder por excedente de costo de estos, y de los perjuicios que se originen por las rescisiones del CONTRATO o la mala ejecución de los trabajos hechos por el CONTRATISTA y las penalidades que pudieran estar impagas. Si en el caso anterior las sumas retenidas no bastaran para cubrir los mayores desembolsos y perjuicios que la Rescisión afecte al COMITENTE, el CONTRATISTA deberá abonar el saldo que por este concepto resulte. En ningún caso,



incluyendo la rescisión fundada en razones de mérito, oportunidad y/o conveniencia, se reconocerá suma alguna en concepto de lucro cesante.

### **13.8. AVALUO**

El avalúo requerido se realizará por medio de peritos nombrados uno por cada parte. El perito propuesto por el COMITENTE pertenecerá al plantel del personal de la Municipalidad salvo que el COMITENTE decida dada la especialidad designar otro perito a esos efectos, y deberá poseer incumbencia profesional en la materia. En el caso de disconformidad entre ellos, tendrá validez el avalúo efectuado por el perito propuesto por el COMITENTE.

### **13.9. RESCISION POR CASO FORTUITO O FUERZA MAYOR**

Será asimismo causal de rescisión el caso fortuito o fuerza mayor que imposibilite el cumplimiento del contrato. En este caso se pagará al contratista la obra que hubiera ejecutado conforme a las estipulaciones del contrato y los materiales acopiados que fueran de recibo, a los precios de contrato.

## **14.- DISPOSICIONES VARIAS**

### **14.1. EXTRACCIONES Y DEMOLICIONES**

Si para llevar a cabo la obra contratada, fuera necesario efectuar extracciones o, demoliciones, según lo indiquen los planos y documentación respectiva, los gastos que demanden los trabajos, estarán a cargo del CONTRATISTA.

Este deberá dar al material proveniente de las demoliciones el destino que se determine en el Pliego de Condiciones Particulares.

### **14.2 UNION DE LAS OBRAS EXISTENTES**

Cuando las obras a efectuar por licitación, ampliación o modificación, debieran ser unidas o pudieran afectar en cualquier forma obras existentes, estarán a cargo del CONTRATISTA y se considerarán comprendidas sin excepción en la propuesta que se acepta, la provisión de todos los materiales y la ejecución de todos los trabajos necesarios para unir las obras licitadas, modificadas y/o ampliadas.

Todo material provisto o trabajo ejecutado en virtud de este artículo, serán de la calidad, tipo y demás requisitos equivalentes y análogos a los existentes según corresponda, a juicio del COMITENTE.

### **14.3- PAGO DE DERECHOS Y TRÁMITES:**

El Contratista deberá realizar todos los trámites, como así también correrá por su cuenta el pago de derechos y toda otra obligación necesaria para permisos, inspecciones, aprobaciones, que sea ineludible realizar ante entidades Oficiales Provinciales, Nacionales, Municipales, Empresas proveedoras de energía eléctrica, gas, teléfonos y toda otra que corresponda

No se le reconocerá al CONTRATISTA ampliación de plazos por atrasos en la obtención de los permisos de inspección, aprobaciones y/o cualquier otra circunstancia que pudiera argumentar.

### **14.4. SISTEMAS PATENTADOS**

Los derechos para el empleo en las obras de artículos o dispositivos patentados, se consideran incluidos en los precios del CONTRATO. El CONTRATISTA, será único responsable por los reclamos que provengan por el uso indebido de patentes. En caso de reclamaciones o demandas por este concepto que prosperen, el CONTRATISTA se obliga a restituir al COMITENTE todo importe al que haya sido condenado y efectivamente pagado, como asimismo, todos los gastos y costos que de ello resulte, sin perjuicio de iniciar las acciones



legales correspondientes por los perjuicios sufridos. En caso de Rescisión del CONTRATO, el COMITENTE tendrá derecho a continuar los trabajos utilizando las mismas patentes que hubiese previsto utilizar el CONTRATISTA. Por lo tanto el CONTRATISTA deberá previamente a la utilización en la obra de materiales o métodos protegidos por patentes, hacer conocer al COMITENTE las condiciones en que ha sido convenido su uso, y presentar la conformidad escrita de sus titulares para acordar las mismas condiciones de utilización al COMITENTE, en caso de rescisión de CONTRATO.

#### **14.5. PLAZOS**

El cómputo de todos los plazos consignados en el presente Pliego de Condiciones Generales, será en días hábiles a excepción de las disposiciones que en forma expresa señalen que se trata de días corridos entre ellos los inhábiles.

#### **14.6 RECLAMOS**

Los reclamos del CONTRATISTA, para cuya presentación no se establezcan plazos en otras partes de este Pliego de Condiciones Particulares, deberán ser interpuestos dentro de los tres (3) días hábiles de producido el hecho que las motive, quedando obligado a fundarlos debidamente, con determinación de valores, especies, etc., en un plazo de cinco (5) días hábiles contados a partir del vencimiento del primer término. Si no lo hiciere perderá su derecho.

#### **14.7. SOLUCIONES DE DIVERGENCIAS**

Si de la interpretación del CONTRATO bajo su faz técnica surgieran divergencias, éstas serán resueltas por el COMITENTE, cuyas decisiones serán definitivas respecto de la calidad de los materiales y partes componentes, la solidez y correcta ejecución de las estructuras y de la interpretación de las normas de mensura.

Cuando las divergencias sean de interpretación legal, el CONTRATISTA deberá plantearlas previamente por escrito ante el COMITENTE. El mismo no podrá suspender los trabajos, ni aun parcialmente, con el pretexto de que existan divergencias pendientes, bajo pena de aplicación de las multas fijadas, y sin que dicha sanción interrumpa el plazo de terminación de las obras.

#### **14.8. DERECHOS DE PRESENTACION**

La presentación de la PROPUESTA, no crea derecho alguno a favor del PROPONENTE para su aceptación por parte de la Municipalidad, la cual se reserva además el derecho de requerir a los PROPONENTES y ADJUDICATARIOS, los análisis de precios, de ítems e información que considere conveniente.

#### **14.9. COMPETENCIA JUDICIAL**

Para todas aquellas cuestiones judiciales, las partes se someten, con renuncia expresa de cualquier otro fuero, a la jurisdicción de los Tribunales Contencioso Administrativos de la Provincia de Buenos Aires, del Departamento Judicial de Avellaneda-Lanús o los que en el futuro los reemplacen, con renuncia expresa a cualquier otro fuero o jurisdicción distinta que por cualquier causa pudiera corresponderle, constituyendo domicilios especiales en los indicados ut-supra y/o en el que indiquen en el CONTRATO en caso de suscribirse y en los que serán válidas todas las notificaciones fehacientes que se cursen entre ellas sean las mismas judiciales o extrajudiciales, salvo las notificaciones judiciales que se realicen a la Municipalidad de Lanús, las cuales deberán ser efectuadas en Hipólito Yrigoyen 3863 de la ciudad de Lanús, Provincia de Buenos Aires.



#### **14.10 VERIFICACIONES CONTABLES**

El COMITENTE dispondrá y el CONTRATISTA aceptará la compulsión de libros, verificaciones contables, etc., con relación a las obras contratadas, debiendo el CONTRATISTA facilitar las tareas, poniendo a disposición del COMITENTE en cualquier momento los elementos que éste estime necesarios.

#### **15. SANCIONES Y MULTAS**

La demora en la iniciación, desarrollo o terminación de los trabajos con respecto a los plazos estipulados, y todo incumplimiento contractual, dará lugar a la aplicación de las sanciones que más abajo se detallan, sin que en ningún caso los retardos puedan justificarse por el solo hecho de no haber recibido el CONTRATISTA advertencias o comunicaciones del COMITENTE, acerca de la lentitud o demora en la iniciación o marcha de los trabajos. El CONTRATISTA quedará constituido en mora por el solo vencimiento de plazos, de acuerdo a lo establecido por el Código Civil y Comercial y por ese solo hecho, se devengarán automáticamente las multas, que quedarán obligados a pagar, sin necesidad de interpelación previa alguna.

Una vez puesto en obra el equipo mínimo previsto por el Pliego de Bases y Condiciones y aprobado por la inspección, éste no podrá ser retirado sin autorización de la misma, so pena de las multas que por pliego de bases y condiciones particulares se fijen. En caso de retiro del equipo sin autorización debida, la Dirección aplicará multas cuyos montos variarán entre 0,1 y 1 por mil del importe total de la obra, según la importancia de la infracción.

Los pliegos establecerán las multas en porcentajes del monto de contrato. Dicho monto será actualizado a la fecha en que se produzca el hecho punible.

La actualización se calculará aplicando al monto del contrato, el resultado de dividir la suma de todos los certificados de variaciones de precios y de obra emitidos hasta la fecha del hecho punible, por el monto de estos últimos.

Las multas aplicables serán actualizadas mensualmente y en la forma determinada por este apartado, con los sucesivos certificados de obra y mayores costos que se vayan emitiendo. Cuando el total de las multas aplicadas alcance al quince por ciento (15%) del monto del contrato, la Administración Pública podrá rescindirle por culpa del contratista. Asimismo, se podrán determinar multas en el Pliego de Bases y Condiciones Particulares.

#### **15.1 HECHOS QUE PUEDEN ORIGINAR SANCIONES:**

Puede dar lugar a sanciones todo incumplimiento de cláusulas contractuales, de Órdenes de Servicio o de ambas.

**SANCIONES DISCIPLINARIAS:** El Contratista y el Profesional responsable, según la gravedad de la falta, serán pasibles de las siguientes sanciones:

a) Llamado de atención; b) apercibimiento; c) suspensión del Registro de Licitadores de uno (1) a cinco (5) años.

La suspensión no impide la continuación de la Obra contratada pero no permite al Contratista ni al Profesional responsable, intervenir en nuevas dilaciones de la Municipalidad durante la suspensión, ni iniciar trámites por cuestiones ajenas a la obra en ejecución. Si una sanción disciplinaria grave hubiera sido motivada directamente por el Profesional responsable, al Municipio podrá requerir su sustitución.





**APLICACIÓN DE LAS SANCIONES:** Las llamadas de atención, podrán ser aplicadas directamente por la Inspección de la Obra; los apercibimientos por Resolución de la Repartición, la que dará cuenta al Registro de Licitadores.

## **15.2. MULTAS**

Si el Contratista se excede en los plazos fijados para el cumplimiento de las distintas etapas de la tramitación y ejecución de la obra, será pasible de las sanciones y penalidades que a continuación se detallan.

**Mora en la formalización del contrato:** Por cada día de mora, en la formalización del Contrato (Art. 4.3.) será pasible de una multa del uno por mil (1 0/00) del monto del contrato por cada día de demora, hasta el quinto (5°) día corrido.

Vencido dicho plazo, la Municipalidad podrá declarar anulada la Adjudicación sin perjuicio de las instancias judiciales que pudieran corresponder Mora en el cumplimiento por no presentar el Plan de Trabajo y/o no concurrir a la firma del Acta de Iniciación en los plazos estipulados en Especificaciones Legales Particulares será pasible de una multa del uno por mil (1 0/00) del monto del Contrato por cada día corrido de demora, sin perjuicio de poder, la Municipalidad, rescindir el Contrato por causa imputable al Contratista.

**Suspensión de los trabajos:** Si el Contratista, durante la ejecución de los trabajos, suspende los mismos sin causa que lo justifique, será penado con una multa del cinco por mil (5 0/00) del monto del Contrato, por cada día corrido de detención. Si transcurridos treinta (30) días corridos, no fueran reiniciados los trabajos, la Municipalidad podrá rescindir el Contrato sin más trámite y la empresa Adjudicataria no tendrá derecho a reclamo alguno.

**Incumplimiento de Ordenes de Servicio:** El incumplimiento de las Ordenes de Servicio dentro del plazo fijado para ello hará pasible al Contratista de una multa del uno por mil (1 0/00) del monto de Contrato por cada allá de demora en su cumplimiento, sin perjuicio de otras sanciones que pudiera corresponder en razón de ella.

**Terminación de los trabajos:** Si el contratista no entregase la Obra totalmente terminado en el plazo Indicado, se hará pasible de una multa por día de demora en hacerlo, por aplicación de la siguiente formula:

$$1,25 \text{ 0/00} * (a-b) * c$$

- a) Monto de certificación de obra.
- b) Monto de variaciones de precios certificados.
- c) Monto de contrato

Además el incumplimiento del plazo establecido, por causas atribuibles al Contratista congelará las variaciones de precios que le correspondieren al momento que finalice el plazo contractual o, en su caso, el plazo de última prórroga acordada,

El monto de las multas establecidas será deducido del depósito de garantía de contrato y de los certificados pendientes de pago; el Contratista deberá integrar la diferencia que resultó de esa deducción, dentro del plazo de quince (15) días corridos Se entiende como monto total del Contrato, el monto original con más los mayores costos producidos a la fecha de aplicación y del monto de trabajos adicionales ya aprobados. En todos los casos en que se establezcan penalidades por incumplimiento, excluidas las correspondientes a los artículos precedentes, el valor de la multa por día de atraso se establece en el uno por mil (1 0/00) del monto del Contrato actualizado a la fecha de su aplicación.

(Anexo I)

**DECLARACION JURADA  
CERTIFICADO DE NO REGISTRO DE DEUDOR ALIMENTARIO MOROSO**

Derivado de la búsqueda realizada en el Registro de deudores Alimentarios Morosos, declaro/amos bajo juramento, que a esta fecha, no/nos encontramos como Deudor/es Alimentario/s Moroso/s

**STAMILLA**  
**Fernando**  
**Gabriel**

Firmado digitalmente  
por STAMILLA  
Fernando Gabriel  
Fecha: 2024.07.26  
12:17:15 -03'00'

**SECRETARIA DE EDUCACIÓN**  
**SUBSECRETARÍA DE INFRAESTRUCTURA**  
**EDUCATIVA Y COORDINACIÓN**  
DIRECCION GENERAL DE INFRAESTRUCTURA  
ESCOLAR

**PLIEGO DE BASES Y**  
**CONDICIONES**

**OBRA:**

*“PUESTA EN VALOR Y REPARACIONES VARIAS  
EN E.E.S.T. N°5”*

*PRESUPUESTO OFICIAL: \$ 729.907.063,00.-  
(PESOS SETECIENTOS VEINTINUEVE MILLONES  
NOVECIENTOS SIETE MIL SESENTA Y TRES CON 00/100.)*

***EXPEDIENTE***

## **OBRA: “PUESTA EN VALOR Y REPARACIONES VARIAS EN E.E.S.T. N°5”**

### **ÍNDICE GENERAL**

- 1- Memoria Descriptiva.
- 2- Pliego de Bases y Condiciones Legales Particulares.
- 3- Pliego de Especificaciones Técnicas Generales.
- 4- Pliego de Especificaciones Técnicas Particulares.
- 5- Planos, planillas y documentos y anexos.
  - 5.1. Planos:
    - 01\_Existencia - Plano general sede y taller
    - 02\_Existencia - Planta de techos general sede y taller
    - 03\_Existencia - Planta baja taller
    - 04\_Existencia - Planta baja sede
    - 05\_Existencia - 1° piso taller
    - 06\_Existencia - Subsuelo y Entrepiso sede
    - 07\_Existencia - 1° y 2° piso sede
    - 08\_Existencia - Vistas taller
    - 09\_Existencia - Vistas sede
    - 10\_Existencia - Vistas generales taller y sede
    - 11\_Proyecto - Intervenciones generales
    - 12\_Proyecto - Revoques y pintura planta baja taller
    - 13\_Proyecto - Revoques y pintura 1° piso taller
    - 14\_Proyecto - Revoques y pintura subsuelo sede
    - 15\_Proyecto - Intervenciones Exteriores
    - 16\_Proyecto - Carpinterías y rejas planta baja taller
    - 17\_Proyecto - Carpinterías y rejas planta baja y entrepiso sede
    - 18\_Proyecto - Carpinterías y rejas 1° y 2° piso sede
    - 19\_Proyecto - Vidrios a reemplazar taller y sede
    - 20\_Proyecto - Vidrios a reemplazar cerchas taller
    - 21\_Proyecto - Carpinterías y rejas
    - 22\_Proyecto - Detalle de carpinterías
    - 23\_Proyecto - Detalle de rejas
    - 24\_Proyecto - Instalación pluvial planta general
    - 25\_Proyecto - Instalación pluvial planta de techos
    - 26\_Proyecto - Instalación pluvial secciones y detalles
    - 27\_Proyecto - Instalación sanitaria planta baja taller
    - 28\_Proyecto - Anexo detalle de puertas salón de actos
    - 29\_Proyecto - Detalle Planteras y Gradass
  - 5.2. Seguridad e higiene
  - 5.3. Modelo de valla
  - 5.4. Modelo de Cartel
  - 5.5. Planilla de Cotización
  - 5.6. Planilla de Propuesta.

## **OBRA: “PUESTA EN VALOR Y REPARACIONES VARIAS EN E.E.S.T. N°5”**

### **1- MEMORIA DESCRIPTIVA**

La obra objeto de la presente abarca los trabajos de reparaciones varias en el establecimiento E.E.S.T. N°5 ubicado en la calle Ramón Cabrero 1751, Remedios de Escalada. Se realizará la colocación de membrana asfáltica sobre losa, reparación de cubierta de chapa metálica, adecuación de instalación pluvial, reposición de carpinterías, vidrios y rejas, reparación de solado perimetral y revoques interiores, entre otras.

### **GENERALIDADES**

Todas las tareas comprendidas se desarrollarán de acuerdo a las reglas del arte. La contratista se hará cargo de la provisión y acarreo de todos los materiales necesarios para la ejecución de los trabajos. También será responsable de la señalización y balizamiento de todos los frentes de trabajo, de mantener las condiciones de seguridad e higiene durante todo el desarrollo de la obra y de la limpieza posterior de la zona. Las diversas obras deberán cumplimentar con los requerimientos, especificaciones técnicas y Normas que forman parte del presente pliego. Se controlará que los materiales a proveer cumplan con las especificaciones técnicas requeridas, que estén certificados bajo Norma IRAM y que efectivamente sean tales materiales los que se adquieran y luego instalen.

Los materiales a proveer deberán contar con una garantía escrita de 2 años como mínimo, garantía por escrito. Los elementos que fallen dentro del plazo de garantía bajo condiciones normales de uso, serán reparados por el adjudicatario y repuestos dentro de los 10 días siguientes.

El Plazo previsto para la obra es de **NOVENTA (90) DÍAS CORRIDOS**.

Plazo de Garantía: **TRESCIENTOS SESENTA Y CINCO (365) DIAS** corridos desde la Recepción Provisoria

Presupuesto Oficial: **Pesos setecientos veintinueve millones novecientos siete mil sesenta y tres con 00/100 (\$729.907.063,00)**. -

Para esta Obra es de aplicación, en este orden de prelación:

- Memoria Descriptiva. -
- Pliego de Bases y Condiciones. -
- Ley Orgánica de las Municipalidades. -
- Reglamento de Contabilidad y Disposiciones de Administración del Honorable Tribunal de Cuentas de la Provincia de Buenos Aires. -
- Ley de Obras Públicas Provincial N° 6021 y su Decreto Reglamentario N° 5488 y sus modificatorias, en forma supletoria y en cuanto sea de aplicación. -
- El Decreto Provincial N° 2980/00. -



MUNICIPIO DE LANUS  
SECRETARIA DE EDUCACIÓN  
SUBSECRETARÍA DE INFRAESTRUCTURA EDUCATIVA Y COORDINACIÓN  
DIRECCION GENERAL DE INFRAESTRUCTURA ESCOLAR

**OBRA: ““PUESTA EN VALOR Y REPARACIONES VARIAS EN  
E.E.S.T. N°5”**

**PLIEGO DE BASES Y CONDICIONES LEGALES  
PARTICULARES**

**ARTÍCULO 1°.- OBJETO DE CONTRATACIÓN:** El Municipio de Lanús llama a contratación para la obra de OBRA: “PUESTA EN VALOR Y REPARACIONES VARIAS EN E.E.S.T. N°5”.

**ARTÍCULO 2°.- SU UBICACIÓN:** La Obra que se oferta comprende los trabajos indicados en las Especificaciones Técnicas Particulares, a ejecutarse en la calle Ramón Cabrero 1751, Remedios de Escalada.

**ARTÍCULO 3°.- PRESUPUESTO OFICIAL:** La Obra según Presupuesto Oficial asciende a **\$729.907.063,00 (Pesos setecientos veintinueve millones novecientos siete mil sesenta y tres con 00/100).**- El monto incluye el valor del Impuesto del Valor Agregado y demás impuestos, tasas y contribuciones aplicables conforme a la normativa vigente.-

**ARTÍCULO 4°.- INSCRIPCIÓN EN EL REGISTRO DE LICITADORES y CAPACIDAD TÉCNICA FINANCIERA:** Todo oferente deberá estar inscripto en el Registro Permanente de Licitadores y/o Proveedores del Municipio de Lanús o estuviere gestionando su Inscripción, la que deberá estar resuelta antes de la Adjudicación; así como también en el Registro de Licitadores del Ministerio de Infraestructura de la Provincia de Buenos Aires y/o Registro Nacional de Constructores de Obras Públicas.

**CAPACIDAD TÉCNICA;** Igual o superior a \$729.907.063,00.-

**CAPACIDAD FINANCIERA ANUAL;** Igual o superior a \$2.919.628.252.-

**ARTÍCULO 5°.- SISTEMA DE COTIZACION:** Los Oferentes deberán cotizar por precio unitario de acuerdo con la planilla de Cotización. Las certificaciones de obra se efectuarán conforme al precio unitario establecido, con el que se calculará un porcentaje equivalente al presupuesto total.-

**ARTÍCULO 6°.- MANTENIMIENTO DE LA PROPUESTA:** El Oferente quedará obligado a mantener su Propuesta durante sesenta (60) días corridos contados a partir del día del Acto de la Apertura. Una vez vencido dicho término, el plazo quedará automáticamente prorrogado hasta el momento de la Adjudicación, salvo que el Oferente retire su Oferta, comunicado la decisión por medio fehaciente y con diez (10) días de antelación.

**ARTICULO 7°.- GARANTÍA DE CONTRATO:** La Contratista para la firma del Contrato afianzará, dentro de los cinco (5) días hábiles de notificada la adjudicación, el cumplimiento de su compromiso contractual establecido en el cinco por ciento (5%) del monto del Contrato mediante la presentación de cualquiera de las siguientes formas:



MUNICIPIO DE LANUS  
SECRETARIA DE EDUCACIÓN  
SUBSECRETARÍA DE INFRAESTRUCTURA EDUCATIVA Y COORDINACIÓN  
DIRECCION GENERAL DE INFRAESTRUCTURA ESCOLAR

- a) Dinero en efectivo.- depositado en la Tesorería del Municipio, a la orden de la Municipalidad de Lanús, con identificación de la licitación de que se trata, adjuntando a la Documentación el duplicado de la boleta respectiva.
- b) Fianza bancaria: Para su aceptación las Garantías emitidas por las instituciones bancarias, deberán cumplimentar los siguientes recaudos:
- Ser emitidas a favor del Municipio de Lanús, con identificación de la Obra de que se trata.
  - Las Instituciones Bancarias deberán constituirse "en fiador liso y llano y principal pagador, con renuncia a los beneficios de división y excusión, en los términos del Código Civil y Comercial por todo el término de mantenimiento de la Propuesta y por la totalidad del monto, sin restricciones ni condicionamientos hasta el monto expresado de la Garantía", el párrafo entre comillas deberá constar en forma literal en el instrumento.
  - En dichas Garantías las firmas de los Funcionarios Bancarios deberán estar certificadas por la Autoridad que la Institución Bancaria disponga y su firma legalizada por el Colegio de Escribanos, en caso de corresponder (por ser de extraña jurisdicción).
  - La Fianza Bancaria deberá ser otorgada por bancos no observadas por el Banco Central como Entidades Bancarias con dificultades económicas y financieras (de riesgo).
- c) Seguro de Caución. Para su aceptación las Pólizas deberán cumplimentar los siguientes recaudos:
- Estar certificadas por Escribano Público y con su firma legalizada por el Colegio de Escribanos en caso de corresponder (por ser de extraña jurisdicción) y ser emitidas a favor del Municipio de Lanús con identificación de la Obra de que se trata. Deberán acompañar recibo del pago total, sellado y firmado por la caja receptora.
  - Ser contratada en Compañías de Seguros habilitadas; éstas deberán constituirse "en fiador, solidario, liso y llano principal pagador, con renuncia a los beneficios de división y excusión, en los términos del Código Civil y Comercial por todo el término de ejecución del contrato y por la totalidad del monto, sin restricciones ni condicionamientos hasta el monto expresado de la garantía" el párrafo entre comillas deberá constar en forma literal en el instrumento.
  - Asimismo en la Póliza la Compañía de Seguros deberá constituir domicilio especial en la jurisdicción del Partido de Lanús, sometiéndose a la Jurisdicción de los Tribunales del Departamento Judicial de Lomas de Zamora– Tribunales con sede en Lanús – o aquellos con competencia territorial y Material que en un futuro los reemplace producto de la puesta en funcionamiento del Departamento Judicial de Avellaneda - Lanús, para cualquier controversia que pudiese suscitarse.
  - En el texto se deberá indicar la identificación de la Obra de que se trata y/o en cualquier otro documento que exija la emisión de la misma.
  - Todas las Pólizas deberán ajustarse a las disposiciones de la Superintendencia de Seguros en vigencia, y en cada caso su contenido deberá ajustarse específicamente al seguro de que se trate.
  - Todas las Pólizas serán actualizadas, en caso de corresponder.
- d) Pagaré a la vista suscripta por el oferente, por quienes tengan uso de la razón social o por quienes actúen con poderes suficientes para suscribirlo.

La fecha de emisión de la Fianza Bancaria o de la Póliza de Seguro, así como la iniciación de



MUNICIPIO DE LANUS  
SECRETARIA DE EDUCACIÓN  
SUBSECRETARÍA DE INFRAESTRUCTURA EDUCATIVA Y COORDINACIÓN  
DIRECCION GENERAL DE INFRAESTRUCTURA ESCOLAR

su vigencia deberá ser anterior al día y hora de la fecha de la presentación de la propuesta.-

**ARTICULO 8.- OFERTA ÚNICA:** La presentación de única Oferta no será causal de la anulación automática de la contratación, quedando a criterio del Comitente evaluarla como conveniente o descartada luego de su evaluación.-

**ARTÍCULO 9.- FORMALIZACIÓN DEL CONTRATO:** El Adjudicatario deberá firmar el Contrato dentro de los cinco (5) días hábiles de notificada la Orden de Compra.-

**ARTÍCULO 10.- ANTICIPO FINANCIERO:** Se dará un Anticipo Financiero de hasta 20%, el que será deducido de cada certificado en forma proporcional al mismo.- Sin perjuicio de la Garantía establecida para la suscripción del Contrato, la Contratista deberá constituir una Garantía por el total de dicho monto.-

**ARTÍCULO 11.- REPRESENTANTE TÉCNICO:** El Contratista deberá contar con un Representante Técnico de incumbencias acordes a la Obra matriculado en el correspondiente Colegio Profesional e inscripto en la Caja de Previsión Social, de acuerdo con la Ley 12.490 y sus modificatorias, matriculado en el Colegio correspondiente.-

**ARTÍCULO 12.- REPRESENTANTE EN OBRA:** La Contratista deberá tener en Obra, en forma permanente, una persona autorizada y aceptada por la Dirección General de Infraestructura Escolar, que lo represente cuando deba ausentarse el Representante Técnico, y con quien la Dirección pueda entenderse de inmediato con respecto a los trabajos que se realizan. En este sentido queda establecido desde ya que la Contratista acepta la responsabilidad derivada de los actos y decisiones que tome su Representante en la Obra, sin limitación alguna.-

**ARTÍCULO 13.- PLAZOS:**

- a) **Seguro:** Deberá presentarse dentro de los Diez (10) días corridos de perfeccionado el Contrato la siguiente documentación: Seguro de Responsabilidad Civil, Seguro de Accidente de Trabajo para el Representante Técnico y de Seguridad e Higiene, Nomina con el personal a afectarse a Obra con el Certificado de Cobertura de los mismos en la ART y SVO. El Municipio deberá realizar la aprobación o verificación de los Seguros. En caso de rechazo, el Contratista deberá presentar las correcciones a las 24 horas subsiguientes de la notificación.-
- b) **Plazo de ejecución:** Los trabajos contratados serán ejecutados dentro de los **Noventa (90) días corridos** contados a partir de la firma del Acta de Inicio.
- c) **Plazo de conservación:** Será de **trescientos sesenta y cinco (365) días** corridos contados a partir de la fecha de Recepción Provisoria.- Durante este plazo el Contratista estará obligado a efectuar repasos y/o reparaciones si se comprobaran deficiencias en la funcionalidad de la Obra. El costo de esos trabajos será afrontado exclusivamente por el Contratista. Si éste no los realizara previa intimación y vencido el plazo otorgado para su ejecución, podrá efectuarlos un tercero por cuenta de aquel. El importe resultante será descontado de cualquier suma que tenga al cobro el Contratista o, en su defecto, el Municipio de Lanús podrá hacer uso de la Garantía de Obra.-



**ARTÍCULO 14. – VISITA DE LOS EDIFICIOS ESCOLARES:** Los interesados en realizar una oferta deberán visitar el establecimiento del presente Pliego antes de cotizar. La visita al Edificio Escolar se realizará con una antelación de no menos de dos (2) días hábiles, a la fecha de apertura de las ofertas. A tal efecto los Oferentes deberán coordinar con la Secretaría de Educación de la Municipalidad de Lanús la fecha, hora y lugar en que se iniciará la misma. Es condición previa retirar formalmente el Pliego en la forma indicada en este Pliego.

Es obligación del interesado recoger del lugar en que vaya a realizarse la obra, toda la información que pueda obtenerse de la observación del terreno y sus adyacencias, como así también por referencias de terceros; sobre aprovisionamiento de materiales, personal, provisión de agua y energía, vandalismo y cuantos otros antecedentes puedan permitir una exacta apreciación de las características de los trabajos, sus dificultades y su costo. De la visita al edificio escolar deberá dejarse constancia en un Acta, la que será firmada por el interesado o su representante debidamente acreditado, y el veedor del Municipio de Lanús designado al efecto. Dicha acta deberá acompañarse junto con la documentación que debe presentarse al momento de realizar la oferta. En consecuencia, no se aceptará bajo ningún pretexto desconocimiento del edificio escolar a mantener, su estado y características particulares, por lo que se considerará que su oferta incluye todas las reparaciones y trabajos necesarios de acuerdo con las reglas del arte, aunque éstos no se mencionen en la documentación del presente pliego y/o los Pliegos de Especificaciones Técnicas Generales y Particulares.

**ARTÍCULO 15.- INCUMPLIMIENTO EN LA FORMALIZACIÓN DEL CONTRATO:** Una vez notificada la Contratista de la aceptación de la Propuesta, ésta deberá, dentro de los cinco (5) días corridos desde el siguiente de la notificación, constituir el depósito de Garantía de Contrato, en las formas previstas en el artículo 7. Si el Contratista constituyera la Garantía de Contrato en alguna de las formas previstas en los incisos b) o c) y las mismas fueran observadas por no cumplimentarlas correctamente, quedará obligado a reemplazarla en un plazo máximo de cuarenta y ocho (48) horas. Vencido dicho plazo podrá declararse anulada la contratación sin perjuicio de las instancias judiciales que pudieran corresponder y con pérdida de la garantía de oferta. Lo expuesto en el presente artículo se hace extensivo a las garantías por trabajos adicionales que pudieran contratarse.-

**ARTÍCULO 16.- RESCISIÓN DEL CONTRATO:** Serán causa de rescisión del Contrato, con pérdida de la Garantía del Contrato:

- a) Dejar de efectuar la Obra durante diez (10) días corridos o veinte (20) días alternados durante la prestación, en caso que el Contratista no demuestre que el incumplimiento se debió a causas ajenas a su voluntad o como consecuencia de caso fortuito o fuerza mayor.
- b) Cometer infracciones que determinen la aplicación de multas que asciendan a un total del veinte por ciento (20%) de lo que el Contratista deba percibir en un (1) mes de prestación de trabajos.



MUNICIPIO DE LANUS  
SECRETARIA DE EDUCACIÓN  
SUBSECRETARÍA DE INFRAESTRUCTURA EDUCATIVA Y COORDINACIÓN  
DIRECCION GENERAL DE INFRAESTRUCTURA ESCOLAR

- c) Incurrir en deficiencias graves y reiteradas en la prestación, debidamente corroboradas por las dependencias que ejerzan el contralor de la obra, y cuando las consecuentes infracciones superen durante distintos meses, un porcentaje mayor al diez por ciento (10%) de lo que el Contratista deba percibir en un mes de prestación de los trabajos.
- d) Transferir o ceder el Contrato, sin previo consentimiento del Municipio de Lanús.
- e) Cuando el Contratista solicitara su Concurso Preventivo o se decretara su Quiebra, u otra causa que determine la incapacidad del Contratista.
- f) Disolución de la Sociedad.
- g) Las demás causales establecidas en este Pliego de Bases y Condiciones.

Sin perjuicio de la pérdida del depósito de Garantía de Contrato, en todos los casos de rescisión determinados precedentemente, el Contratista responderá por los daños y perjuicios que ocasione al Municipio de Lanús, por causa del nuevo Contrato que se celebre a efectos de la continuación de los trabajos, para la ejecución de éstos por Administración o, por cualquier otro medio.

En todos los casos en que la responsabilidad del Contratista exceda el monto de los Depósitos de Garantía, la misma podrá hacerse efectiva sobre los créditos del Contratista con el Municipio de Lanús.

**ARTÍCULO 17.- REVOCACION DE CONTRATO:** (Decreto N° 4041/96 del P.E. de la P.B.A.):

“Dejase a salvo la potestad del Municipio para revocar los Contratos en sede administrativa cuando se comprobare administrativamente la existencia de graves irregularidades que hubiesen posibilitado la obtención de ventajas por parte de la contratante, y/o la existencia de vicios conocidos por el contratante particular que afectarán originariamente al contrato, susceptibles de acarrear su nulidad; y/o que el contrato fue celebrado mediante prevaricato, cohecho, violencia o cualquier otra maquinación fraudulenta que diera lugar a la acción penal o que fuere objeto de condena penal”.-

**ARTÍCULO 18.- ACTA DE INICIO DE OBRA:** La misma será firmada una vez aprobado la documentación requerida en el Art. 13 inciso A.-

**ARTÍCULO 19.- FORMA DE PAGO:** La ejecución de los trabajos se pagará por Certificados de Obra mensuales, debidamente confeccionados por el Contratista y aprobados por la Dirección General de Infraestructura Escolar. Cada Certificado deberá estar acompañado por una muestra fotográfica a color del avance de obra.

El pago de los Certificados se efectuará dentro de los sesenta (60) días de la fecha de su aprobación.

Cada Certificado de Obra se presentará con su correspondiente factura emitida de acuerdo a las normas vigentes de la Administración Federal de Ingresos Públicos (AFIP). Asimismo, deberá acompañar Nota con carácter de Declaración Jurada con la nómina del personal afectado a Obra, Formulario 931 con nómina, comprobante de presentación y pago,



MUNICIPIO DE LANUS  
SECRETARIA DE EDUCACIÓN  
SUBSECRETARÍA DE INFRAESTRUCTURA EDUCATIVA Y COORDINACIÓN  
DIRECCION GENERAL DE INFRAESTRUCTURA ESCOLAR

Certificado de Cobertura con nómina del Seguro de Vida Obligatorio y A.R.T. correspondiente al periodo certificado.-

**ARTÍCULO 20.- MEDICIÓN Y CERTIFICACIÓN:** Se certificará de manera total o parcial de acuerdo a la decisión técnica del Comitente. La medición se hará por porcentaje de obra ejecutado, de acuerdo a los rubros, y se obtendrá por medio de una planilla de medición.

Dentro de los diez (10) primeros días hábiles posteriores al cierre del mes calendario de ejecución de trabajos, se procederá a la medición de la obra ejecutada, la que se realizará con la intervención de la Dirección General de Infraestructura Escolar y el Representante Técnico de la Contratista, labrándose el acta respectiva.

**ARTÍCULO 21.- DEDUCCIÓN DE LOS CERTIFICADOS:** Del monto de cada Certificado se deducirá el cinco por ciento (5%) como Garantía de Sustitución Fondo de Reparación que se devolverá al contratista dentro de los 30 días de emitido el Decreto de convalidación de la Recepción Definitiva. La misma deberá cumplir con lo especificado en el Artículo 7°. Dicha deducción podrá ser reemplazada por la presentación de las Garantías pertinentes.

**ARTÍCULO 22.- IMPREVISTOS:** Todos los trabajos que no estando indicados en los documentos contractuales, fueran no obstante indispensables para que las obras respondan a su fin no serán considerados imprevistos, debiendo el contratista efectuarlos sin cargo alguno para el Municipio.-

**ARTÍCULO 23.- AMPLIACIÓN Y/O REDUCCIÓN DE LA OBRA:** El Municipio de Lanús se reserva el derecho de ampliar o disminuir HASTA UN VEINTE POR CIENTO (20%) la obra, ya sea en plazo y/o monto, debiendo notificar al Contratista con no menos de quince días de anticipación la decisión, siempre teniendo en cuenta los importes previstos en el Art. 133 de la Ley Orgánica de las Municipalidades.

**ARTÍCULO 24.- PRÓRROGA DEL PLAZO DE EJECUCIÓN:** Se reconocerán prórrogas en el plazo de Ejecución de Obra, por causas justificadas a criterio de la Dirección Gral. De Infraestructura Escolar de la Secretaría de Educación, entre las que se incluyen: la incidencia de actos del poder público, factores climáticos, caso fortuito o de fuerza mayor. Los hechos que se invoquen deberán haber sido comunicados al Municipio dentro de los cuatro (4) días de producidos. Las prórrogas deberán ser solicitadas en forma escrita por el Contratista. En caso de resultar aceptable la justificación, se prorrogará el plazo de ejecución en igual tiempo que el perdido.-

**ARTÍCULO 25.- PRECIO TOTAL:** El Monto presupuestado y aprobado constituye la totalidad de la retribución por la Obra, incluyendo gastos, costos, honorarios y demás en que pudiera incurrir el Contratista.-

**ARTÍCULO 26.- RESPONSABILIDAD DEL CONTRATISTA:** La Contratista asume plena responsabilidad legal por la obra incluyendo cualquier tipo de responsabilidad civil derivada del mismo, liberando al Municipio de Lanús de los daños y perjuicios, reclamaciones y



MUNICIPIO DE LANUS  
SECRETARIA DE EDUCACIÓN  
SUBSECRETARÍA DE INFRAESTRUCTURA EDUCATIVA Y COORDINACIÓN  
DIRECCION GENERAL DE INFRAESTRUCTURA ESCOLAR

cualquier otra que pudiese derivar de la Obra.-

La Contratista se compromete a adecuar su conducta a toda normativa laboral vigente, incluyendo, pero no limitándose, a la normativa de Seguridad e Higiene, que resulten de aplicación. Su inobservancia será causa de rescisión del Contrato.

Disciplina en las tareas: El Contratista deberá mantener la disciplina en las tareas. El Inspector de los trabajos podrá solicitar por escrito al Contratista el reemplazo de los operarios que por su incapacidad, mala fe o insubordinación, falta de seriedad o respeto, perjudiquen la marcha de los trabajos.

**ARTICULO 27.- CARTELES DE OBRA:** El Contratista deberá emplazar en el lugar que la Dirección General de Infraestructura Escolar determine **DOS CARTELES** de obra, de acuerdo a la reglamentación vigente.- Dichos CARTELES se colocará a una altura superior a 2 metros (contados desde la base impresa hasta el piso) sobre una estructura de madera o perfiles de hierro, fondo de chapa, de dimensiones y espesores tales que permitan resistir los efectos del viento.-

Deberá informar el nombre de la obra y contener la identificación institucional del Municipio según la muestra que se adjunta. Los carteles deberán ser provistos e instalados por la adjudicataria.-

En caso que los carteles fuesen robados o se deterioren con anterioridad a la finalización de la obra deberán ser reparados, reemplazados y/o instalados mediante el mismo procedimiento y en idénticas condiciones y en forma inmediata.-

El Contratista asume toda responsabilidad civil derivado de la existencia y colocación de los carteles. Deberá garantizar que los mismos no representen peligro ni perjuicio para comunidad, asumiendo y cumpliendo todas las normativas de seguridad que protegen al transeúnte y tránsito de accidentes o cualquier otro tipo de inconvenientes, y contratando los seguros existentes para tal efecto. En el supuesto caso de que se registraran inconvenientes con los mencionados, la adjudicataria asumirá los costos económicos y responsabilidad judicial que derivan del hecho.-

**ARTÍCULO 28.- PLANOS CONFORME A OBRA:** La contratista deberá presentar planos conforme a obra y material fotográfico respectivo del estado de la Obra antes de realizarla y después de la ejecución de los trabajos.-

**ARTICULO 29.- LIMPIEZA DE LA OBRA:** La Contratista, durante la ejecución de la Obra, mantendrá limpias las calles y en especial, los accesos para facilitar el tránsito peatonal y de automotores. Entregará la obra libre de escombros, materiales, excedentes de construcción con la correspondiente aprobación de la Dirección General de Infraestructura Escolar. Los trabajos finales de limpieza serán ejecutados previos a la Recepción Provisoria total, debiendo dejar la Obra en condiciones de ser habilitada inmediatamente.-

**ARTÍCULO 30.- PREVENCIÓN DE DAÑOS A INSTALACIONES DE SERVICIOS**

**PÚBLICOS:** La remoción, recolección y toda otra tarea que esté referida a las instalaciones de servicios públicos (agua, luz, cloacas, gas, teléfono u otros) cuando no sean objeto mismo del trabajo licitado, deberá ser autorizada por el Municipio, debiendo realizarse por cuenta y cargo de la Contratista. Se admitirá la ampliación de los plazos de ejecución, por la causa precedente en los siguientes casos:

1º) Cuando el plazo que demanda la remoción no se haya contemplado para la fijación del plazo de ejecución de la Obra.

2º) Cuando la autorización del Organismo titular de la prestación del Servicio a que pertenece la instalación, demore o interrumpa el Plan de Trabajos.-

**ARTÍCULO 31º - ELEMENTOS A PROVEER:** La contratista deberá prever en los Gastos Generales de la obra un 0.65% del monto de obra en concepto de elementos y gastos para la Dirección General de Infraestructura Escolar, serán solicitados a la Contratista en su oportunidad mediante Orden de Servicio y en el caso de que los mismos sean elementos inventariables, esto deberá comunicarse a la Secretaría de Economía y Finanzas antes de la Recepción Provisoria de la Obra para proceder al Acto Administrativo correspondiente.

El no cumplimiento del presente artículo dentro del plazo establecido hará pasible a la contratista de la aplicación de las sanciones previstas en el Artículo 15 del Pliego de Bases y Condiciones Generales para Licitaciones Públicas de Obra Pública, "Incumplimiento de Ordenes de Servicio".

**ARTÍCULO 32º.- COMPETENCIA JUDICIAL:** Para todas aquellas cuestiones judiciales, las partes se someten, con renuncia expresa de cualquier otro fuero, a la jurisdicción de los Tribunales Contencioso Administrativos de la Provincia de Buenos Aires Avellaneda-Lanús, con asiento en la ciudad de Lanús o los que en el futuro los reemplacen para el partido de Lanús, con renuncia expresa a cualquier otro fuero o jurisdicción distinta que por cualquier causa pudiera corresponderle, constituyendo domicilios especiales en los indicados ut supra y/o en el que indiquen en el CONTRATO en caso de suscribirse y en los que serán válidas todas las notificaciones fehacientes que se cursen entre ellas sean las mismas judiciales o extrajudiciales, salvo las notificaciones judiciales que se realicen a la Municipalidad de Lanús, las cuales deberán ser efectuadas en efectuadas en Hipólito Yrigoyen 3863 de la ciudad de Lanús, Provincia de Buenos Aires.



Natalia Gradaschi  
Secretaria de Educación



MUNICIPIO DE LANUS  
SECRETARIA DE EDUCACIÓN  
SUBSECRETARÍA DE INFRAESTRUCTURA EDUCATIVA Y COORDINACIÓN  
DIRECCION GENERAL DE INFRAESTRUCTURA ESCOLAR

## **OBRA: ““PUESTA EN VALOR Y REPARACIONES VARIAS EN E.E.S.T. N°5”**

# **ESPECIFICACIONES TÉCNICAS GENERALES**

### **CAPITULO I - DISPOSICIONES Y OBRAS PRELIMINARES**

#### **1 - ALCANCE DE ESTE PLIEGO:**

El Pliego de Especificaciones Técnicas Generales y Particulares tiene como finalidad dar el lineamiento de las especificaciones referentes a las cualidades que deberán reunir los materiales y elementos a aplicar en las Obras que se licitan.

En él se estipulan también las condiciones y relación en que debe desenvolverse la Contratista en lo que se refiere a la realización y marcha de los trabajos que se especifican y a las instrucciones, supervisión y/o aprobación que deba requerir la Inspección para su correcta ejecución.

Esta enunciación se entenderá como no excluyente de los trabajos que la Contratista deba realizar para completar las Obras de acuerdo a su fin. La Contratista solicitará con la debida antelación instrucciones de la Dirección, sin constituir obras adicionales.

#### **2 - NORMAS Y REGLAMENTOS:**

Complementando lo indicado en este Pliego y mientras no se opongan a lo que en él se expresa, serán de aplicación las normas y reglamentos que por razones de jurisdicción correspondan, tanto municipales como de entes oficiales y/o privados. En caso de existir divergencias entre este Pliego y dichas Normas y Reglamentos es obligación, de la Contratista poner en conocimiento de la Dirección esta situación, previo a la realización de los trabajos a fin de que ésta determine la actitud a seguir.

La Contratista cotizará las Obras contratadas completando las Planillas de Cotización adjuntas. En el caso de que los Oferentes, durante el período de análisis de la documentación detectarán algún rubro o tarea faltante, deberán comunicarlo de inmediato al Municipio quien, a los efectos de salvaguardar la igualdad de los oferentes dará por Circular las instrucciones de como proceder. De no actuar del modo señalado se considerará que no los hay y que han sido incluidos en la cotización, prorratedos en los precios de los rubros establecidos en dicha planilla, entendiéndose la Oferta como completa y cubriendo todos los trabajos necesarios.

#### **3 - MANO DE OBRA, HERRAMIENTAS Y EQUIPOS:**

La Contratista deberá proveer todo el personal necesario para la correcta ejecución de las Obras, ya sea propio o de subcontratista. Dicho personal deberá ser suficientemente capacitado y dirigido en todos los casos por capataces idóneos.



MUNICIPIO DE LANUS  
SECRETARIA DE EDUCACIÓN  
SUBSECRETARÍA DE INFRAESTRUCTURA EDUCATIVA Y COORDINACIÓN  
DIRECCION GENERAL DE INFRAESTRUCTURA ESCOLAR

Con igual criterio empleará todas las herramientas, implementos y equipos que el sistema constructivo adoptado requiera en cada rubro, durante todo el proceso de ejecución.

#### 4 - MATERIALES Y ELEMENTOS, MARCAS Y ENVASES:

Los materiales o elementos que se detallan en las Especificaciones Técnicas Particulares reúnen las cualidades y características que los locales habilitados al uso requieren, entendiéndose por cualidades aspectos como: calidad, comportamiento, resistencia, durabilidad, fácil higiene y mantenimiento, entre otros y por características: formato, dimensiones, textura, color, forma de colocación, entre otros.

Dichas especificaciones serán las que compondrán la oferta básica de cotización obligatoria, lo que posibilitará que todos los oferentes coticen lo mismo y a su vez sean evaluadas las ofertas en pie de igualdad.

En todos los casos se deberán efectuar las inspecciones y aprobaciones normales, a fin de evitar la incorporación a la Obra de elementos con fallas o características defectuosas. Los materiales en general serán de los mejores en su clase respondiendo en cualidades y características a las especificaciones contenidas en las normas IRAM. Todos los materiales envasados lo serán en envases originales, perfectamente cerrados, con cierre de fábrica.

Los materiales y elementos defectuosos o rechazados que llegasen a colocarse en la Obra, del mismo modo que los de buena calidad, colocados en desacuerdo con las reglas del arte, serán reemplazados por la Contratista, estando a su cargo los gastos de toda suerte a que los trabajos de sustitución dieren lugar.

#### 5 - CERCO DE OBRA, PROTECCIONES, OBRADOR Y EQUIPAMIENTO:

La Contratista tendrá la obligación de mantener cerrado el recinto de la Obra de acuerdo a las exigencias de la Dirección General de Infraestructura Escolar como medida de seguridad.

Cuando el límite a cercar y proteger coincida con un cerco definitivo proyectado, la Contratista podrá optar por construir un cerco provisorio o el definitivo, en este último caso deberá mantenerlo en perfectas condiciones, reparando o reemplazando sus partes dañadas hasta la Recepción Provisoria. El recinto de las Obras deberá tener, convenientemente ubicados, accesos y puertas de entrada propios suficientemente robustos como para garantizar la seguridad del cerramiento. A través de ellos ingresarán personal y materiales a la Obra.

Con la debida antelación la Contratista presentará a la Dirección un plano de la disposición del obrador de herramientas y depósito de materiales que deberán estar confinados al sector a intervenir, con todas sus instalaciones para la aprobación.

Dentro de las construcciones provisionales la Contratista conjuntamente con las directivas de la Dirección General de Infraestructura Escolar preverá la ubicación del vestuario y baños para el personal y todo otro local e instalación requeridos por la Ley Nacional de Seguridad e



MUNICIPIO DE LANUS  
SECRETARIA DE EDUCACIÓN  
SUBSECRETARÍA DE INFRAESTRUCTURA EDUCATIVA Y COORDINACIÓN  
DIRECCION GENERAL DE INFRAESTRUCTURA ESCOLAR

## Higiene y sus Decretos Reglamentarios.

Además del equipamiento, la Contratista dispondrá las comodidades necesarias para los depósitos a utilizar por los distintos gremios y un recinto con botiquín para primeros auxilios. La Contratista tendrá a su cargo el mantenimiento e higiene y el perfecto estado de conservación de todas las instalaciones, mobiliarios y construcciones asignadas al uso de la Dirección.

Deberá asimismo adoptar todas las disposiciones necesarias para que se puedan inspeccionar las Obras sin riesgo o peligro. La construcción especificada una vez terminada la Obra y recibida ésta definitivamente, deberá ser retirada por la Contratista juntamente con todas las demás construcciones o instalaciones provisionales ejecutadas por el mismo, o existentes, procediendo asimismo a realizar todo el trabajo necesario para eliminar las mencionadas construcciones provisionales.

### 6 - REPLANTEO Y RELEVAMIENTO:

La Contratista realizará la verificación de medidas y ángulos del sitio, poniendo en conocimiento de la Dirección General de Infraestructura Escolar cualquier diferencia, si la hubiere. El replanteo será ejecutado por la Contratista y verificado por la Dirección, previo a dar comienzo a los trabajos.

Los ejes principales de replanteo y los referentes de nivelación serán materializados convenientemente protegidos y señalizados en forma clara y tomando todos los recaudos necesarios para conseguir su permanencia durante el transcurso de la Obra. El trazado de las Obras se ajustará estrictamente a las indicaciones que impartiere la Dirección.

Cualquier trabajo extraordinario, o aún demoliciones, que fuere menester efectuar con motivo de errores habidos en el replanteo, será por cuenta y cargo de la Contratista, aun cuando la Dirección se hallare presente al momento de ejecutar los trabajos observados.

### 7 - MATERIALES DE REPOSICIÓN:

La Contratista deberá prever en su cotización la provisión de materiales de reposición para el caso de eventuales reparaciones que se pudieran ejecutar en el tiempo, luego de terminadas las Obras. La cantidad a proveer mínima será equivalente al 1 % (uno por ciento) de lo colocado en la Obra, en ningún caso menos de 5 unidades métricas o según corresponda de cada tipo.

### 8 – ILUMINACIÓN Y FUERZA MOTRIZ:

Toda iluminación necesaria, como así también nocturna estará a cargo de la Contratista y se ajustará a las exigencias y requerimientos de la Obra y a las indicaciones de la Dirección. Si se realizaran trabajos en horas nocturnas o en zonas de la Obra sin iluminación natural, la

Contratista proveerá la iluminación que posibilite a su personal o al de los gremios el desarrollo de los trabajos.



En todos los casos la Contratista deberá someter a aprobación de la Dirección las especificaciones, esquemas y otros de las instalaciones eléctricas provisionales que se propone ejecutar.

La obtención y el consumo de la energía para la ejecución de la Obra, como así también para la iluminación de que se trata antes, serán costeados por la Contratista, a cuyo cargo estará el tendido de las líneas provisionales, con ajuste a las exigencias de carácter técnicos reglamentarios para dichas instalaciones.

#### 9 - LIMPIEZA DE LA OBRA

Se establece que al iniciar los trabajos la Contratista deberá efectuar la limpieza y preparación del sitio o de las áreas existentes a remodelar.

Durante la ejecución de los trabajos y diariamente la Contratista deberá mantener limpio y libre de residuos el recinto de la Obra, estando obligado además a efectuar limpiezas periódicas en todos los sectores comprendidos dentro de las zonas cercadas de la Obra.

Al finalizar los trabajos la Contratista entregará la Obra perfectamente limpia y en condiciones de habilitación, sea ésta de carácter parcial y/o provisional y/o definitivo incluso el repaso de todo elemento o estructura que haya quedado sucio y requiera lavado como vidrios, revestimientos, escaleras y solados, artefactos eléctricos y sanitarios, equipos en general y cualquier otra instalación. La Dirección está facultada para exigir, si lo creyera conveniente, la intensificación de limpiezas periódicas.

Los residuos producto de los trabajos de limpiezas, serán retirados del recinto de la Obra, por cuenta y cargo exclusivo de la Contratista debiendo incluir este retiro y transporte en su propuesta.

#### 10 – MUESTRAS:

Será obligación de la Contratista la presentación de muestras de todos los materiales y elementos que se deban incorporar a la Obra, para su aprobación por el organismo a cargo de la Dirección General de Infraestructura Escolar.

Se establece en este artículo que las muestras deberán presentarse como máximo a los siete (7) días hábiles a contar de la fecha en que la Dirección General de Infraestructura Escolar las solicite. El incumplimiento de esta prescripción hará pasible a la Contratista de una multa automática de acuerdo a lo establecido en el Pliego de Especificaciones Legales Generales. El organismo a cargo de la Dirección General de Infraestructura Escolar indique, podrá empero justificar especialmente a su solo juicio, casos de fuerza mayor que impidan o atrasen la presentación de las muestras.

Si la Contratista necesita ofrecer un material, deberá expresarlo con claridad a la Dirección, con la debida antelación, para su consideración. Si esta aclaración no fuese solicitada, en tiempo y forma, la Dirección General de Infraestructura Escolar podrá elegir la marca o tipo que desee sin incurrir en un cambio de precio. La selección final de los materiales,



MUNICIPIO DE LANUS  
SECRETARIA DE EDUCACIÓN  
SUBSECRETARÍA DE INFRAESTRUCTURA EDUCATIVA Y COORDINACIÓN  
DIRECCION GENERAL DE INFRAESTRUCTURA ESCOLAR

especialmente los que no tengan indicación de marcas, quedará a opción de Dirección General de Infraestructura. Cualquier decisión que la Dirección pueda tomar, en cualquier momento, con respecto a cuestiones concernientes a calidad y uso adecuado de materiales, equipo o mano de obra, serán obligatorias para la Contratista.

Los derechos para el empleo en la Obra de artículos y dispositivos patentados, se considerarán incluidos en los precios de la oferta. La Contratista será el único responsable por los reclamos que se promuevan por el uso indebido de patentes.

**NOTA: Queda expresamente indicado que cualquier cambio del material especificado en planos generales, de detalle y Pliego de Especificaciones Técnicas Particulares, deberá ser aprobado por la DIRECCIÓN GENERAL DE INFRAESTRUCTURA ESCOLAR dependiente de la Secretaría de Educación.**

#### 11 – CONOCIMIENTO DE LA OBRA E INTERPRETACIÓN DE LA DOCUMENTACIÓN:

Se considera que, en su visita al lugar de la Obra, se ha tomado total conocimiento de la misma y que por lo tanto su Oferta incluye todas las reparaciones necesarias de acuerdo con las reglas del arte, aunque no se mencionen en la documentación de la presente contratación, tomando las previsiones necesarias a los efectos de un cabal conocimiento de la obra a realizar. Este conocimiento es fundamental, dado que en base a ello deberá ejecutar su presupuesto, aclarando por escrito, tanto las cantidades, como el tipo de trabajo a realizar en cada caso, valiéndose de los elementos (Planos, memorias y otros) más apropiados a cada efecto.

Para la ejecución del presupuesto se seguirá el listado oficial incorporando al pie de cada rubro los ítems que crea necesarios para realizar las tareas con arreglo a su fin. Los reclamos por vicios ocultos sólo se tendrán en cuenta a través de informes específicos y la Dirección General de Infraestructura Escolar se expedirá de igual forma, aceptando o no los argumentos que se expongan. La Contratista deberá obtener un certificado que acredite su visita a la Obra, el que deberá adjuntarse a la oferta que se presente en su propuesta.

#### 12- RESPONSABILIDAD DE la Contratista:

**La totalidad de la documentación anexa debe tomarse como anteproyecto. Los planos definitivos, replanteos, cálculos estructurales y/o de instalaciones finales deberán ser ejecutados en su totalidad por la Contratista. La presentación del PROYECTO EJECUTIVO podrá ser solicitada por el Comitente en forma expresa a través de los libros de Órdenes de Servicio al inicio de los trabajos, siendo exclusiva responsabilidad de la Contratista la correcta ejecución de los trabajos contratados.**

**a) Estudio de la Obra:** la Contratista deberá estudiar todos los aspectos que influyen en la ejecución de los trabajos, así como también toda la documentación referida a ella, que integra esta contratación. Asume, por lo tanto, plenamente su responsabilidad y en consecuencia no podrá manifestar ignorancia ni disconformidad con ninguna de las condiciones inherentes al proyecto o a la naturaleza de la Obra, ni efectuar reclamos extra contractuales de ninguna especie.



MUNICIPIO DE LANUS  
SECRETARIA DE EDUCACIÓN  
SUBSECRETARÍA DE INFRAESTRUCTURA EDUCATIVA Y COORDINACIÓN  
DIRECCION GENERAL DE INFRAESTRUCTURA ESCOLAR

De manera alguna podrá eximirse de su responsabilidad técnica en función de realizar los trabajos de acuerdo a estas especificaciones y/o a la documentación adjunta y/o a las instrucciones que le imparta la Dirección General de Infraestructura Escolar. Deberá realizar los trabajos de acuerdo a las reglas del arte, de manera tal que resulten completos y adecuados, aunque en los planos y especificaciones no figuren todos los detalles necesarios.

**b) Interpretación de la Documentación:** la Contratista es responsable por la correcta interpretación de los planos y la totalidad de la documentación técnica de la Obra. Los errores que eventualmente pudiese contener la documentación técnica de contratación que no hubieren merecido consultas o aclaraciones en su oportunidad por parte de la Contratista, no será motivo de reconocimiento adicional alguno, ni de circunstancia liberatoria de sus responsabilidades. En toda la documentación contractual o complementaria que reciba la Contratista durante el desarrollo de los trabajos, se deja establecido que primarán las acotaciones o las cantidades expresadas en letras, sobre las indicadas en números, y estas sobre las apreciadas en escala.

**c) Presentación de Documentación:** la Contratista deberá exhibir tantas veces como reclame la Dirección General de Infraestructura Escolar, la documentación referida a seguros del personal y terceros, como así también los correspondientes a los aportes de las leyes previsionales y de seguridad social.

**d) Gestiones ante Empresas de Servicios:** la Contratista deberá gestionar ante cada una de las empresas de servicios (agua - gas - luz - cloacas - cable, y otras.), los permisos, documentación pertinente y solicitar las inspecciones de obras, para poder coordinar los trabajos previstos por las mismas y no ocasionar roturas posteriores a la terminación del proyecto. Cada vez que sea necesario el cierre de calles, se deberá pedir con la debida anticipación. Así mismo les deberá informar de: 1) fecha de inicio de los trabajos con 45 días de anticipación, 2) cambios en el proyecto que puedan afectar las instalaciones de las empresas, 3) plano con la delimitación exacta del área de intervención.

**e) Plan de Trabajos:** la Contratista propondrá un plan de trabajos detallando cada una de las tareas comprendidas en la realización de las Obras a desarrollar, en forma cronológica indicando fecha de inicio y fin de cada una de ellas, previendo y contemplando la posibilidad de superposición o no, entre las mismas, ajustado al plazo final indicado en el Pliego para su aprobación por la Dirección General de Infraestructura Escolar. Tendrá en cuenta por ello, el estado de conservación de las partes determinando el orden de las tareas de modo de garantizar la salvaguarda de las partes originales, evitando su alteración o deterioro. Las tareas se iniciarán una vez que la Dirección General de Infraestructura Escolar apruebe el Plan de Trabajos con las modificaciones y correcciones que crea oportuno.

**f) Reuniones de Coordinación:** la Contratista deberá considerar entre sus obligaciones, la de asistir con participación de su representante técnico, y la eventual de los técnicos responsables de la Obra, por las distintas empresas a cargo de subcontratos especializados, a reuniones periódicas promovidas y presididas por la Dirección General de Infraestructura Escolar a los efectos de obtener la necesaria coordinación entre las empresas participantes,

suministrar aclaraciones de las prescripciones de pliegos, evacuar cuestiones de interés común, facilitar y acelerar todo tipo de intercomunicación en beneficio de la Obra, y del normal desarrollo del plan de trabajos. La periodicidad de estas reuniones la establecerá la Dirección General de Infraestructura Escolar de acuerdo a las necesidades.

**g) Aprobación de los Trabajos:** Al iniciar cada trabajo la Contratista deberá pedir la presencia de la Dirección General de Infraestructura Escolar, la que verificará el estado del material, y los elementos que serán empleados en las tareas que se traten. La Dirección hace reserva de su derecho a efectuar toda inspección en taller, depósito y/u oficina de la Contratista, que estime oportuna, a efecto de tomar conocimiento de los materiales empleados y condiciones de depósito y/o de la marcha y el estado de los trabajos realizados para sí o a través de empresas subcontratadas.

La Contratista se compromete a avisar a la Dirección General de Infraestructura Escolar antes de proceder a desarmar andamios o retirar plataformas de trabajo, para que se efectúe cualquier tipo de inspección general. Asimismo, durante la marcha de los trabajos, la Contratista facilitará el acceso de la Dirección General de Infraestructura Escolar al área correspondiente tantas veces como le sea requerido por ésta. Una vez que éstos hayan finalizado, la Contratista deberá solicitar la inspección final de los trabajos y su aprobación.

**h) Registro de los Trabajos:** la Contratista llevará a cabo un adecuado registro de la marcha de la Obra, el resultado de los trabajos realizados y la información que obtenga como consecuencia de los mismos, el que a día vencido presentará por Nota de Pedido, a la Dirección General de Infraestructura Escolar, la que verificará su contenido con la realidad conformándose este informe en documento fehaciente. La Contratista se compromete a entregar copia de la documentación correspondiente (notas, croquis, fotografías, y otros elementos aplicables) a la Dirección, al solicitar la aprobación de los trabajos.

**i) Planos de Obra:** La Contratista deberá presentar para aprobación de la Dirección General de Infraestructura Escolar los planos que se detallan continuación:

- Fundación: Plano de detalle del anclaje de los bancos, rejas, bolardos u otro equipamiento urbano.
- Arquitectura: Planos generales - replanteos, cortes, y planos de detalles.
- Equipamiento: Planos de detalle.
- Los planos serán dibujados en las siguientes escalas; de acuerdo a las Normas I.R.A.M.
- -1: 200 planos generales.
- -1: 200 planos de replanteo
- -1:20, 1:10 - Planos de detalles

Las carátulas se ajustarán al modelo que acompaña la presente documentación.

La Contratista presentará dos copias de cada plano a solicitud de la Dirección General de Infraestructura Escolar Para las instalaciones que requieran la intervención de las distintas Reparticiones oficiales, se exigirá su aprobación previa a la iniciación de los trabajos respectivos. Queda expresamente aclarado que la Contratista, no podrá ejecutar trabajo

alguno, sin tener los correspondientes planos, cálculos, memorias, etc., con conocimiento del organismo a cargo de la Dirección que la Secretaria de Obras de Infraestructura indique.

**j) Planos conforme a obra:** La Contratista deberá confeccionar y entregar al organismo a cargo de la Dirección General de Infraestructura Escolar que la Secretaría de Desarrollo Urbano indique, a partir de la fecha efectiva de terminación de la Obra y previo a la materialización de la Recepción Definitiva, los planos Conforme a Obra y las Reparticiones oficiales intervinientes, con el respectivo certificado final. - La Contratista deberá presentar dos copias, que serán firmados por el Representante Técnico de la Contratista, de cada uno de los planos indicados en el punto i) o los solicitados por la Dirección General de Infraestructura Escolar.

## **CAPITULO II – HORMIGÓN ARMADO**

### **1- GENERALIDADES. ESTRUCTURA DE HORMIGÓN ARMADO**

**Objeto:** La presente especificación técnica general de estructuras de hormigón armado, tiene por objeto dar los requerimientos mínimos necesarios para la ejecución de las estructuras de Hormigón Armado.

**Alcance:** Esta especificación cubre los requerimientos relacionados con la tecnología de los materiales métodos de ejecución de estructuras de hormigón.

**Normas y códigos a aplicarse:** Todas las estructuras de hormigón serán diseñadas y se ejecutarán de acuerdo a las buenas reglas del arte y al conjunto de reglamentos CIRSOC, en sus últimas revisiones, con todos sus Anexos y las normas allí indicadas.

### **2- DISEÑO**

Los materiales a emplearse en la elaboración del hormigón reunirán las condiciones descriptas en los siguientes ítems:

**Calidad de los materiales:** Se utilizará cemento Portland que cumpla con lo especificado en el CIRSOC 201, cap.6. No se permitirá la mezcla de distintos tipos o marcas de cemento y en cada estructura se usará un único cemento.

**Agua:** Cumplirá con lo especificado en el capítulo 6.5 Reglamento CIRSOC 201. La fuente de provisión y el tratamiento del agua para hormigón deberán contar con la aprobación del organismo a cargo de la Dirección General de Infraestructura Escolar.

**Agregados Finos:** a) Arenas Naturales: Serán limpias, desprovistas de arcilla y materias orgánicas o excesos de sales solubles, lo que se comprobará mediante inmersión en agua limpia. b) Calidades y ensayo: Cumplirán con el reglamento CIRSOC 201, capítulo 6. c) Granulometría: La composición granulométrica deberá verificar lo establecido en el capítulo 6.3.2 del CIRSOC 201.

**Agregados Gruesos:** Deberán cumplir con el capítulo 6.3.1.2 del CIRSOC 201.

**Aditivos:** En ciertos casos deberá ser necesario u obligatorio incorporar al hormigón elaborado algún aditivo, que modifique positivamente sus propiedades físicas o químicas. Todo lo relativo a la dosificación y modo de empleo de estos componentes estará sujeto a las recomendaciones del fabricante y a lo establecido en el reglamento CIRSOC 201-82 Capítulo 6.4.

**Aceros:** Se utilizará sólo acero tipo ADN 420 sin uso de acuerdo a indicado en CIRSOC 201 Carga de Diseño Para las cargas gravitatorias de diseño (cargas permanentes y sobrecargas de uso), deberá remitirse al CIRSOC 101. En cualquier caso la sobrecarga de losa s/planta baja no será menor a 500kg/m<sup>2</sup>. Para la determinación de cargas de viento se remitirá al CIRSOC 102 considerando rugosidad tipo IV.

**Características del suelo para fundar:** Se deberá realizar un estudio de suelos por medio de laboratorio reconocido en plaza para determinar tipo de fundación a adoptar, profundidad de la misma y tensiones admisibles para tales fundaciones. A partir de tal estudio se diseñarán las fundaciones definitivas. Lo indicado en proyecto (nivel fundación -1.00m y tensión 1.50 kg/cm<sup>2</sup> para bases y nivel fundación 2.50 m para pilotines) sólo debe considerarse como provisorio a los efectos de la cotización, para colocar a los oferentes en un pie de igualdad. Diferencias ante la existencia de condiciones de suelo diferentes a las de anteproyecto darán lugar a economías o demasías, por lo que los rubros: excavación, troncos, bases Deberán cotizarse por unidad de medida, tanto en materiales como en mano de obra.

### 3- EJECUCIÓN

**Encofrados:** Serán de madera, metálicos o de otro material suficientemente rígido para resistir sin hundimiento las cargas que deberán soportar durante el hormigonado y posteriormente, hasta el desencofrado. Deberán ser estables para dar a la estructura, una vez desencofrada, la forma y dimensiones indicadas en los planos. (Ver CIRSOC 201, cap.12).

**Colocación de Armaduras:** Para la colocación de armadura será de aplicación todo lo especificado en el reglamento CIRSOC 201, cap. 13 y 18. Las armaduras estarán libres de herrumbres, aceite y toda otra sustancia que afecte la buena y total adherencia del hormigón. Las barras de armadura serán soportadas y/o estribadas de manera que se asegure su correcta posición dentro del hormigón terminado. Los separadores que estén en contacto con los encofrados no podrán ser metálicos ni materiales porosos. Para la separación libre entre barras, recubrimiento, mínimo anclaje y empalme de las armaduras, será de aplicación lo especificado en el reglamento CIRSOC 201, cap. 18. Hormigones: Los materiales de la calidad descrita en la presente especificación, se mezclarán en proporción necesaria para obtener un hormigón de resistencia característica cilíndrica de 170 kg/cm<sup>2</sup> a compresión a los 28 días como se indica en los documentos del proyecto. Las verificaciones de resistencias y el control de la calidad del hormigón se llevarán a cabo de acuerdo a lo especificado en el capítulo 7 del reglamento CIRSOC 201.

**Hormigonado:** La preparación, transporte, colocación, compactación y curado del hormigón se realizarán de acuerdo lo especificado en los capítulos 9, 10 y 11 del reglamento CIRSOC

201. Como regla general, se deben evitar las interrupciones en el hormigonado salvo en los lugares especialmente previstos (juntas de construcción).

**Curado:** El curado del hormigón fresco y endurecido, así como el hormigonado en tiempo frío o caluroso, se hará de acuerdo a las prácticas recomendadas en CIRSOC 201, cap. 10 y 11.

#### **4- HORMIGON VISTO**

**Condiciones Generales:** Además de lo indicado precedentemente, el hormigón visto con que se construirán todos los elementos así especificados, requerirá extremar las precauciones para que los hormigones de la Obra no solo satisfagan la condición de adecuada resistencia y durabilidad, sino que también ofrezcan las mejores posibilidades en cuanto a su apariencia. Ver lo especificado en el cap. 12.4 CIRSOC 201.

#### **SUMINISTRO DE HORMIGON EN OBRA.**

##### **ALCANCE**

Los hormigones a usarse en Obra deberán cumplir con esta especificación y lo establecido por el CIRSOC 201 en su última revisión, sus anexos y las normas allí indicadas. Esta especificación cubre los requisitos mínimos exigidos a los hormigones que se elaborarán para la Obra, ya sea en planta in situ como provistos elaborados desde planta externa.

*NOTA: Sobre los tipos de hormigón a utilizar en general:*

##### **TIPOS**

Los hormigones a utilizar serán de los siguientes tipos:

- A. Hormigón H-II en contacto con el suelo (bases).  
Hormigón H-21.  
Tipo de cemento portland de acuerdo al grado de agresión del suelo.  
Contenido mínimo de cemento portland 350 kg/m<sup>3</sup> de Hormigón.  
Relación agua/cemento: máxima 0,45 Asentamiento máximo 6 cm
- B. Hormigón simple para contrapisos de relleno.  
Hormigón H-8  
Tipo de cemento portland de acuerdo al grado de agresión del suelo y normal en otros usos.
- C. Hormigón para canaletas bajo rejilla de evacuación - premoldeados (pavimentos).  
Hormigón H-30  
Cemento Portland tipo de acuerdo al grado de agresión del suelo.  
Contenido mínimo de cemento portland 350 kg/m<sup>3</sup> de Hormigón.  
Relación agua/cemento: máxima 0,45.  
Asentamiento máximo 4 cm para compactación mecánica y 6 cm para compactación manual.

##### **TRANSPORTE**

El hormigón elaborado será transportado hasta la Obra (CIRSOC 201 9.3.2.) con vehículos de transporte provistos de dispositivos agitadores (CIRSOC 201 9.3.2.3.). Deberá tenerse en cuenta los tiempos de transporte especificados en el CIRSOC 201 art. 9.3.2.3.d.

## EXTRACCION DE MUESTRAS

Las muestras deben ser extraídas en el momento y lugar de colocación del hormigón en los encofrados. Deberá tenerse en cuenta lo indicado por el CIRSOC 201, cap. 7.4. El número de muestras a extraer por tipo de hormigón y por día de trabajo, serán, como mínimo, los que indica el cuadro siguiente. Se entiende por un pastón de hormigón el descargado en la Obra de un mismo vehículo de transporte, si es provisto de planta externa, o cada 4 m<sup>3</sup> o fracción, cuando es fabricado en Obra por cada equipo mezclador. De cada muestra se moldearán como mínimo tres (3) probetas, dos para ser ensayadas a 28 días y una para ser ensayada a siete días.

Número de pastones Por clase de hormigón y por día de trabajo	Número de muestras	Observaciones
1	2	Ver CIRSOC 201 6.6.3.11.1.3.d Tabla num 12
2 a 3	3	
3 a 6	4	
7 a 10	5	
Por cada 5 pastones adicionales o fracción	1	

## CAPITULO III – MAMPOSTERÍA 1

### DISPOSICIONES GENERALES:

Todos los materiales a incorporar en las obras de mampostería tales como: cemento, cales, arenas, ladrillos, aditivos, etc., deberán cumplir en un todo de acuerdo a las especificaciones establecidas en las Cláusulas Técnicas Generales y Normas de Construcción del Ministerio de Infraestructura de la Provincia de Buenos Aires, en este pliego y en las Normas IRAM correspondientes a cada material, referente a dimensiones, calidad, resistencia, etc.

Previo a la ejecución de las obras de mampostería, los ladrillos serán bien mojados, regándolos con mangueras o sumergiéndolos en recipientes adecuados, una hora antes de proceder a su colocación. Las paredes que deben ser revocadas o rejuntadas se trabajarán con sus juntas degolladas a 15 mm de profundidad. Los ladrillos, que se colocarán de plano, se asentarán con un enlace nunca menor que la mitad de su tamaño, en todos los sentidos, las hiladas serán perfectamente horizontales.

Queda estrictamente prohibido el empleo de medios ladrillos, salvo los imprescindibles para la trabazón y en absoluto el uso de cascotes.

Los muros se erigirán perfectamente a plomo y sin pandeos. La erección se practicará simultáneamente y al mismo nivel en todas las partes trabadas o destinadas a serlo, para regularizar el asiento y el enlace de la albañilería.

En las paredes no se tolerará resalto o depresión con respecto al plano prescripto para el ras de la albañilería, que sea mayor de 1 cm. cuando el paramento deba revocarse o de 5 mm si el ladrillo debiera quedar a la vista.

Las uniones de las columnas de hormigón armado con la mampostería y en especial las



exteriores se trabarán con hierro para anular la posibilidad de fisuras por el distinto movimiento de ambos materiales. Las juntas de unión entre distintos materiales como carpintería y hormigón, hormigón y albañilería, etc. expuestas a la intemperie serán tratadas con masilla elástica de marca reconocida aprobada previamente por la Inspección, en forma de asegurar una impermeabilización permanente. Se considerarán incluidos en los precios unitarios de la albañilería, mampostería, etc. la ejecución de nichos, goterones, amure de grapas, colocación de tacos y demás trabajos que, sin estar explícitamente indicados en los planos sean necesarios para ejecutar los restantes trabajos indicados. En los casos que correspondiese, al levantar la mampostería, se colocarán simultáneamente los marcos de puertas y ventanas debidamente amurados.

## 2 - DE LADRILLOS CERÁMICOS HUECOS:

Los muros necesarios se ejecutarán en albañilería de ladrillos huecos cerámicos del espesor que corresponda en cada caso. Se tendrán en cuenta las restantes especificaciones hechas para la albañilería de ladrillo común.

## **CAPITULO IV - CAPAS AISLADORAS**

### 1- DISPOSICIONES GENERALES:

Para la ejecución de estos trabajos se deberán emplear los materiales adecuados y se cuidará que sean llevados a cabo de forma que se obtenga una perfecta continuidad, a los fines de crear barreras eficaces de contención contra los tipos de ataque y perturbaciones que estas membranas deban interceptar. Se realizará con una mezcla de mortero de cemento MC = 1:3. El hidrófugo a incorporar en la mezcla deberá ser del tipo químico inorgánico, en la cantidad que establezca su fabricante. Dichas mezclas deberán contar con la aprobación de la Inspección antes de ser aplicadas.

## **CAPITULO V - CONTRAPISOS Y CARPETAS**

1- DISPOSICIONES GENERALES: Los espesores indicados de los contrapisos son nominales, se deberán realizar los mismos con los espesores necesarios para cumplir con los niveles de pisos terminados consignados en los planos y sus pendientes respectivas.

La Contratista deberá repasar previamente a la ejecución de contrapisos, los niveles de terreno, calzada y acera, corrigiendo aquellas que presenten protuberancias o desniveles excesivos a juicio de la Dirección General de Infraestructura Escolar y exigiéndose especial precisión en los sectores en que deban aplicarse; la Contratista tendrá a su cargo la verificación de niveles definitivos para poder realizar si fuese necesario los aportes de suelo en aquellos sectores donde sea imprescindible, a fin de alcanzar el nivel de piso requerido e indicado en planos. Todos los contrapisos sobre terrenos se ejecutarán encima de los trabajos de sub-base de suelo seleccionado, por lo tanto, la ejecución de los contrapisos mantendrá las normas de ejecución indicadas para la totalidad de contrapisos.

2- TERMINACIONES: La Contratista deberá tener en cuenta el tipo de piso que se colocará sobre los contrapisos y carpetas a fin de determinar el grado de prolijidad en las terminaciones

requeridas. Los contrapisos o carpetas que reciban solados duros adheridos con morteros deberán presentar una superficie rugosa que permita la adherencia de la mezcla. Todos los contrapisos, además deberán quedar bien nivelados ya sea con cota constante o con las pendientes adecuadas, según corresponda.

**3- JUNTAS DE DILATACIÓN:** En los contrapisos se deberá prever una junta de dilatación preconformada del tipo Nódulo color negra. La ubicación de las juntas conformará siempre paños no mayores de 12 m<sup>2</sup> bajo solados, salvo indicación en contrario en los planos. En general se deberá cuidar que la junta de dilatación del contrapiso coincida con las juntas de los solados. El costo de las juntas está incluido en el costo del contrapiso.

**4- LOS DESNIVELES:** Los desniveles estarán incluidos en la cotización de los contrapisos, teniéndose en cuenta que el espesor promedio es el indicado en el presente pliego y las planillas de cotización correspondiente.

## **CAPITULO VI - REVOQUES**

### **1- DISPOSICIONES GENERALES:**

Se picarán todos los revoques existentes que se presenten flojos o quemados por la acción del tiempo, hasta dejar descubierto el ladrillo. Se picarán las juntas hasta 15 mm de profundidad. Luego se abrevará el paramento con agua para la posterior colocación del nuevo revoque. Todo muro o tabique que no tenga terminación especialmente indicada en planos o planillas de locales o no sea de ladrillo a la vista, será revocado con revoque completo a la cal, terminado al fieltro, ya se trate de paramentos interiores o exteriores.

Todos los paramentos que deban revocarse serán perfectamente planos y preparados según las reglas del arte, degollándose el mortero de las juntas, desprendiendo las partes sueltas y abrevando adecuadamente las superficies. En ningún caso la Contratista procederá a revocar muros y tabiques que no se hayan asentado perfectamente.

Los revoques no presentarán superficies alabeadas ni fuera de plomo, rebarbas, resaltos u otros defectos cualesquiera. Las aristas entrantes de intersección de paramentos entre sí o de éstos con los cielorrasos serán salvo indicación específica, viva y rectilínea. La arena utilizada en la composición de las mezclas será de la más fina obtenible en el mercado, pudiendo la Inspección exigir su tamizado por parte de la Contratista. Asimismo, los enlucidos no podrán ejecutarse hasta tanto los jaharros hayan fraguado lo suficiente a juicio de la Inspección.

## **CAPITULO VII - SOLADOS**

### **1- DISPOSICIONES GENERALES:**

Los distintos tipos de solados, las medidas, formas y demás características de sus elementos componentes como asimismo los lugares en que deberán ser colocados se encuentran consignados en la Planilla de locales. La Contratista deberá tener en cuenta que los solados a emplear en obra se ajusten en todos los casos a la mejor calidad obtenible en plaza, debiendo responder a la condición de colocación uniforme, sin partes diferenciadas.

Con tal motivo debe considerarse incluida en los precios contractuales, la incidencia del costo de selección o de cualquier otro concepto, sin lugar a reclamo de adicional alguno en relación con estas exigencias.

Los solados colocados deberán presentar superficies planas y regulares estando dispuestos con las pendientes, alineaciones y niveles que se indiquen en los planos y que complementariamente señale oportunamente la Inspección.

En todos los locales y circulaciones exteriores, veredas, playones etc. en los que haya que colocar las correspondientes tapas de cámaras, en general éstas se construirán ex profeso de tamaño igual a una o varias piezas de las que conforman el solado y se colocarán en forma tal que sea innecesaria la colocación de piezas cortadas.

En los locales sanitarios donde se instalen piletas, bocas de desagüe, etc. con rejillas o tapas que no coincidan con las medidas de las piezas, se las ubicará en coincidencia con dos juntas, cubriendo el espacio restante con piezas cortadas a máquina. No se admitirá el uso de piezas con cortes realizados manualmente.

## **CAPITULO VIII - CARPINTERIAS METALICAS**

### **1- DISPOSICIONES GENERALES:**

La Contratista deberá considerar dentro de este rubro el costo de provisión y colocación de carpinterías hasta completar las Obras de acuerdo a su fin, incluidos sus correspondientes herrajes y accesorios, entendiéndose que el costo de todas las partes está comprendido en el precio unitario establecido para cada abertura especificada en este Pliego.

Asimismo, el Oferente deberá incluir en su cotización todas aquellas obras de herrería, tales como barandas, escaleras de gato, tapas metálicas, puertas trampa, rejillas de drenaje y otros elementos que sean necesarias para completar las Obras que se licitan.

La Contratista deberá ejecutar los trabajos verificando la resistencia de elementos estructurales, siendo responsable por el cálculo, diseño y buen comportamiento de los mismos tanto en elementos componentes como en sus accesorios. Perfilería de aluminio La aleación del aluminio con otros metales en los porcentajes límites se hará de acuerdo a las normas en vigor según proyecto I de la Norma IRAM 681.

## **CAPITULO IX - VIDRIOS**

### **1- DISPOSICIONES GENERALES:**

Todos los vidrios y espejos a proveer, deberán ser entregados y cortados en sus exactas medidas, destacándose muy especialmente y con carácter general, que la Contratista será el único responsable de la exactitud prescripta, debiendo por su cuenta y costo, practicar toda clase de verificación de medidas en obra. Los vidrios y espejos no deberán presentar manchas, rayaduras, estrías, inclusiones, ni distorsiones que difracten la luz o la imagen.

## **CAPITULO X - PINTURAS**

### 1- DISPOSICIONES GENERALES:

Los trabajos se realizarán de acuerdo a las reglas del arte, debiendo en todos los casos limpiarse las superficies perfectamente, libres de manchas, etc., lijándolas prolijamente y preparándola en forma conveniente, antes de recibir las sucesivas manos de pintura/barniz. Los defectos que pudiera presentar cualquier superficie, serán corregidos antes de proceder a pintarlas.

La Contratista notificará a la Dirección General de Infraestructura Escolar sin excepción alguna, cuando vaya a aplicar cada mano.

Como regla general, salvo las excepciones que se determinarán en cada caso y por escrito, sin cuya nota no tendrá valor el trabajo realizado, se dará la última mano después que todos los gremios que entran en la construcción, hayan dado fin a su trabajo.

Las pinturas serán de primera calidad y de marca y tipos que se indiquen en cada caso, no admitiéndose sustitutos ni mezclas con barnices de diferentes calidades.

De todas las pinturas, colorantes, barnices, aguarrás, secantes, etc., la Contratista entregará muestras a la Dirección General de Infraestructura Escolar y al Programa responsable del proyecto de la Obra para su elección y aprobación.

Los productos que lleguen a la Obra vendrán en sus envases originales cerrados y serán comprobados por la Dirección General de Infraestructura Escolar, quien podrá requerir de la Contratista y a su costo, todos los ensayos que sean necesarios para verificar la calidad de los materiales. En todos los casos la preparación deberá respetar las indicaciones del fabricante. Los trabajos serán confiados a obreros expertos y especializados en la preparación de la pintura y su aplicación. El no cumplimiento de lo establecido en el presente pliego y en especial en lo que se refiere a notificación a la Dirección General de Infraestructura Escolar previa aplicación de cada mano de pintado, salida de materiales, prolijidad de los trabajos, será motivo suficiente para su rechazo.

Previo a la aplicación de cada mano de pintura, se deberá efectuar un recorrido general de las superficies salvando toda irregularidad con masilla o enduídos. El orden de los diferentes trabajos se supeditará a la conveniencia de evitar el deterioro de los trabajos terminados. No se aplicarán las manos de pintura sobre superficies mojadas o sucias de polvo y grasas, debiendo ser raspadas profundamente y llegándose, cuando la Dirección General de Infraestructura Escolar lo estime, al picado y reconstrucción de la superficie observada, pasándoles un cepillo de paja o cerda y luego lijado.

Cuando se indique el número de manos a aplicar se entiende que es a título ilustrativo. Se deberá dar la cantidad de manos que requiera un perfecto acabado, a juicio de la Dirección General de Infraestructura Escolar. La Contratista corregirá los defectos que presenten las superficies o juntas antes de proceder a su pintado. Además, se deberán tomar las precauciones indispensables a fin de preservar las obras del polvo o lluvia, debiendo al mismo tiempo evitar que se cierren puertas y ventanas antes de que la pintura se haya secado por completo.

Será condición indispensable para la aprobación de los trabajos, que éstos tengan un acabado perfecto sin huellas de pinceladas. La Dirección General de Infraestructura Escolar podrá exigir a la Contratista la ejecución de muestras que a su juicio considere oportuno. Además, si lo juzgara conveniente, en cualquier momento podrá ordenar la aplicación de las primeras manos de un tono distinto al de la muestra elegida, reservando para las capas de acabado la aplicación del tono adoptado u otro tono.

Nota: Queda expresamente indicado que se considerarán las especificaciones correspondientes al capítulo I del Pliego Especificaciones Técnicas Generales, especialmente ítem de "Muestras".

## 2- MATERIALES:

Los materiales a emplear serán en todos los casos de marca aceptada por Dirección General de Infraestructura Escolar y deberán responder a las normas IRAM.

## 3- CARACTERISTICAS DE LAS PINTURAS:

A los efectos de determinar el grado de calidad de las pinturas, para su aprobación se tendrán en cuenta las siguientes cualidades:

- a) Pintabilidad: Condición de extenderse sin resistencia al deslizamiento del pincel o rodillo.
- b) Nivelación: Las marcas del pincel o rodillo debe desaparecer a poco de aplicadas.
- c) Poder Cubriente: Para disimular las diferencias de color del fondo con el menor número de manos posible.
- d) Secado: La película de pintura debe quedar libre de pegajosidad al tacto y adquirir dureza adecuada en el menor tiempo posible, según la clase de acabado.
- e) Estabilidad: Se verificará en el envase. En caso de presentar sedimento, este deberá ser blando y fácil de disipar.

## 4- HONGOS:

En caso de la existencia de hongos en las superficies a tratar, éstas se deberán lavar con una solución de lavandina que contendrá aproximadamente ocho (8) gramos de cloruro activo por litro, o una solución de diez (10) por ciento de fosfato trisódico diluido en agua, utilizando un cepillo de cerdas duras. Se deberá dejar dicha solución y luego se enjuagará la superficie con abundante agua limpia, dejando secar la superficie antes de proceder al acabado definitivo.

Asimismo, podrán emplearse otros productos de fabricación industrial y que se encuentren en el comercio, debiendo los oferentes indicar expresamente en sus propuestas el tipo, marca y procedencia del mismo, como así también el procedimiento de aplicación para su aprobación por parte de la Dirección General de Infraestructura Escolar.

## 5- SOBRE PARAMENTOS EXTERIORES:

Al látex acrílico:

- 1) Limpiar el paramento con cepillo, lija y rasqueteo o arenado.
- 2) Quitar el polvo y aplicar una mano de fijador diluido con aguarrás en la proporción necesaria para que una vez seco, quede mate.

- 3) Aplicar dos o más de pintura de látex para exteriores, dejando secar cuatro horas entre mano y mano.

## 6- SEÑALIZACIÓN HORIZONTAL CON MATERIAL TERMOPLASTICO REFLECTIVO: GENERALIDADES:

Termoplástico reflectante. Comprende la correcta limpieza del área de aplicación, la impresión con pintura adhesiva, la aplicación de una capa de pintura Termoplástica reflectante y el "sembrado" de esferas de vidrio en el espesor y extensión especificado, con el fin de demarcar sobre los pavimentos señales para el movimiento y/o estacionamiento de vehículos, cruce de peatones y toda otra finalidad de señalamiento requerida para el correcto encauzamiento del tránsito peatonal y vehicular. Las flechas sobre calzada serán demarcadas mediante aplicación por extrusión. Las líneas divisorias de calzada y las líneas de carril, se ejecutarán por pulverización en caliente.

### **MATERIALES**

#### **a. Consideraciones generales**

El material termoplástico se proveerá listo para ser aplicado, será aplicado en caliente a una temperatura no menor a 140°C, haciéndose la fusión por calentamiento indirecto, sin que se produzcan alteraciones de la pigmentación con el consiguiente deterioro de su color y resistencia. El color será obtenido por pigmentos de tal resistencia a la luz y al calor, que no se produzcan cambios de tonalidad durante el periodo de garantía.

El material de demarcación deberá ser fabricado con resina de la mejor calidad, deberá poseer incorporadas resinas sintéticas adecuadas para elevar el punto de ablandamiento a fin de que no sea quebradizo a bajas temperaturas y para mejorar su resistencia al desgaste. El material, una vez aplicado, deberá perder rápidamente su original característica pegajosa para evitar la adhesión de suciedad al mismo.

El material ensuciado durante su colocación debe limpiarse por si mismo con el efecto combinado del tránsito y la lluvia. Después de este periodo, el material aplicado no debe ensuciarse más. El material termoplástico no debe contener arena. El relleno o inerte que será incorporado con las resinas o vehículos deberá ser carbonato de calcio color blanco, de la mejor calidad.

**b. Muestras a presentar y toma de muestras** Al iniciar los trabajos de cada partida que ingresa a la Obra o cuando la Inspección lo crea necesario se tomarán muestras del material termoplástico, del imprimador y de las esferas de vidrio a "sembrar" en una cantidad no menor de 5 kg, un litro y 500 gr respectivamente.

**c. Requerimientos** Los materiales a utilizar en la demarcación de pavimento deberán cumplir con los siguientes requisitos:

#### **MATERIAL TERMOPLASTICO REFLECTANTE**

I- Ligante: Deberá estar constituido por una mezcla de resinas naturales y sintéticas con la inclusión de plastificantes.

II- Pigmentos: Pigmento Blanco: Bióxido de Titanio. Pigmento Amarillo: Cromato de

Plomo de color amarillo oscuro, no inferior al 3%, inalterable a la luz y al calor.

III- Extendedor: Estará constituido por Carbonato de Calcio de color blanco de la mejor calidad.

IV- Esferas de Vidrio: Durante el proceso de fabricación se incorporarán esferas de vidrio.

V- El material termoplástico deberá cumplir además las siguientes condiciones:

REQUISITOS	UNIDAD	MIN	MAX	METODO ENSAYO
<b>Composición del material plástico:</b>				
a) Material Ligante	% en peso	18	24	A
b) Pigmento	% en peso	10	--	D
c) Extendedor	% en peso	hasta completar		
d) Esferas de vidrio	% en peso	25		C
<b>Granulometría del material libre de ligante:</b>				
Pasa tamiz N°. 16 (IRAM 1,2 mm.)	%	100	--	
Pasa tamiz N°. 50 (IRAM 0,297 mm.)	%	40	70	B
Pasa tamiz N°. 200 (IRAM 0,074 mm.)	%	15	5	
Punto de ablandamiento	°C	65	130	E
calentamiento a 60° C	%	--	2	F
Absorción de agua	%	-	0,3	G
Resistencia al agua destilada	No se presentará ablandamiento, cuarteado, agrietado, ampollado, ni cambio acentuado de color			G
Densidad aparente	g/cm3	1,9	2,5	H
Estabilidad térmica	No se observará desprendimiento de humos ni cambios acentuados de color			I
Color y aspecto	Será de color similar al de la muestra entregada y tendrá aspecto homogéneo y uniforme.			J
Adherencia	No se producirán desprendimientos al intentar separar el termoplástico con espátula			K
Resistencia a la baja temperatura: -5 °C en 24 hs.	No se observará cuarteado de la superficie. Solo se admitirá un leve cambio de color			I
Resistencia a la luz ultravioleta	Solo se admitirá un leve cambio de color			
<b>Aplicabilidad:</b>				
- El material se calentará a la temperatura de aplicación, permitiendo en esas condiciones su fácil aplicabilidad en forma de una capa de 3 mm de espesor empleando molde especial.				
- La superficie obtenida como se indica anteriormente, deberá presentarse uniforme, libre de burbujas y grietas, sin alteraciones de color.				
- El producto una vez aplicado podrá librarse al tránsito en un tiempo no mayor de 3 minutos				

VII - ESFERAS DE VIDRIO A SEMBRAR

REQUISITOS	UNIDAD	MIN.	MAX.	METODO ENSAYO
Granulometría:				
Pasa tamiz Nro. 30 ( IRAM 590 u )	%	100		
Pasa tamiz Nro. 50 ( IRAM 297 u )	%	80	100	m
Pasa tamiz Nro. 70 ( IRAM 210 u )	%	--	10	
Indice de refracción a 25 °C	-	1,5	--	N
Contenido de esferas perfectas ( redondas e incoloras )	%	70	--	O
Cantidad de esferas a sembrar	gr./m2	500	--	

VI - ESFERAS DE VIDRIO A INCORPORAR

REQUISITOS	UNIDAD	MIN.	MAX.	METODO ENSAYO
Granulometría				
Pasa tamiz Nro. 20 ( IRAM 840 u )	%	100		
Pasa tamiz Nro. 30 ( IRAM 420 u )	%	80	100	M
Pasa tamiz Nro. 80 ( IRAM 177 u )	%	--	10	
Indice de refracción a 25 °C		1,5	--	n
Contenido de esferas perfectas (redondas e incoloras)	%	70	--	C O O

## METODO CONSTRUCTIVO

**a. Replanteo.** Se marcará con hilo entizado o con pintura al látex las zonas a demarcar con material termoplástico reflectante.

**b. Aplicación por Extrusión** La superficie del pavimento deberá ser raspada con cepillos y preparada convenientemente, requiriéndose que esté en las siguientes condiciones antes de proceder a la aplicación del material imprimador o termoplástico:

- Seca
- Libre de grasas, aceites, etc.
- Libre de polvo y toda materia extraña a la calzada
- Sin demarcaciones anteriores

Después de estos trabajos preparatorios y procediendo con rapidez antes de que la superficie acondicionada pueda volver a ensuciarse, se procederá a recubrir con pintura adhesiva, convenientemente aplicada sobre el pavimento con un sobre ancho de 5 cm (2,5 cm a cada lado) superior al establecido para la demarcación, en un todo de acuerdo a las órdenes que imparta la Inspección.

Esta imprimación deberá secar en forma tal que permita aplicar el material termoplástico reflectante en un plazo de 30 (treinta) minutos.

La composición del imprimador queda librada al criterio de la Contratista, pero deberá



asegurar la adherencia del material termoplástico al pavimento.

La imprimación podrá omitirse cuando el pavimento a demarcar sea asfáltico recién construido. La colocación del material termoplástico deberá ser inmediata al secado del imprimador o a la limpieza del pavimento si el imprimado no fuera realizado. Esto tiene por objeto impedir la reaccumulación de polvo o suciedad en las zonas a demarcar, hecho que atendería contra la adherencia del material termoplástico a la calzada.

El material se extenderá con los dispositivos adecuados para que las franjas resulten perfectamente paralelas, de ancho y espesor uniforme y con las tolerancias exigidas. El equipo y método a utilizarse permitirá interrumpir la aplicación del material en donde corresponda en forma neta y sin corrimiento del mismo.

Se cuidará que la temperatura del material sea la adecuada para obtener una perfecta adherencia al pavimento.

El tiempo de endurecimiento suficiente y necesario para poder librar al tránsito el pavimento donde se halla colocado el material termoplástico, no deberá exceder los 30 (treinta) minutos. La capa de material termoplástico aplicada deberá tener un espesor mínimo de 3 mm y demás dimensiones de acuerdo a lo indicado en el proyecto.

El color deberá ser blanco para las líneas de carril, de frenado, cruces peatonales, bastones de estacionamiento, flechas y leyendas; y amarillo para la demarcación de centro de calzada (doble línea amarilla) o según lo que se indique en planos.

La Contratista deberá borrar aquellas demarcaciones que no hayan sido realizadas conforme a los planos de proyecto y proceder al posterior repintado, según especificaciones, a su absoluto cargo.

La distribución de las esferillas de vidrio deberá ser uniforme de modo que la superficie de la franja quede cubierta en toda su longitud con una aplicación regulada de tal manera que se logre una buena adherencia con el material termoplástico. Esta exigencia se controlará de la siguiente manera: Una vez que el termoplástico con las esferas sembradas haya alcanzado la temperatura ambiente, se pasará sobre la franja un cepillo de paja (cepillo de piso) con una presión de 0,500 kg/dm<sup>2</sup>, hasta que no se desprendan más esferas. Al cabo de esta operación, la superficie cepillada deberá aparecer uniformemente cubierta por las esferas de vidrio adheridas.

Durante la realización de estos trabajos, la Contratista señalará debidamente la zona de trabajo, tomando las medidas necesarias para impedir que los vehículos circulen sobre la línea o señal demarcada dentro del plazo que fije la Inspección y que será en función del tiempo que el material termoplástico reflectante permita el tránsito sin deformaciones.

**c. Aplicación por Pulverización en caliente** La superficie sobre la cual se efectuará el pintado, deberá limpiarse prolijamente a los efectos de eliminar toda materia extraña que

pueda impedir una liga perfecta, como restos de demarcaciones anteriores, polvo, arena, humedad, etc. La limpieza se efectuará mediante raspado si fuera necesario, y posteriormente cepillado y soplado con equipo mecánico.

Se efectuará inmediatamente después de la limpieza, un riego de imprimación. Se empleará imprimador a base de resinas sintéticas de endurecimiento instantáneo que permita aplicar el material termoplástico reflectante en forma inmediata.

La imprimación se realizará en un ancho que será 0,05 m mayor que la demarcación debiendo quedar este excedente repartido por partes iguales a ambos lados de la franja demarcada. El material utilizado deberá asegurar una perfecta adherencia del material termoplástico con el pavimento.

El material termoplástico se aplicará en caliente a la temperatura y presión adecuada para lograr su pulverización (por sistema neumático) con el fin de obtener buena uniformidad en la distribución, y las dimensiones (espesor y ancho de las franjas) que se indiquen. El riego del material se efectuará únicamente sobre pavimentos previamente imprimados.

Se distribuirán las esferas de vidrios sobre el material termoplástico inmediatamente aplicado y antes de su endurecimiento, a los efectos de lograr la adherencia en aquél. La aplicación de las esferas se hará a presión, proyectándolas directamente sobre la franja pintada, mediante un sistema que permita como mínimo retener el 90 % de las esferas arrojadas.

**d. Secuencias Operativas** Las dobles líneas amarillas centrales, divisorias de calzadas, deberán ser pintadas en primer lugar. Es de fundamental importancia mantener la alineación de la demarcación, de modo que el final de cada tramo deberá estar perfectamente alineado con el comienzo del siguiente al cruzar la intersección. El final de cada doble línea amarilla deberá terminar en la línea de frenado.

El marcado de las sendas peatonales de la vía principal se realizará antes que las transversales. Los bastones de las líneas punteadas deberán ser paralelos y coincidentes y se mantendrán de esta manera en toda la extensión del tramo comprendido entre dos sendas. En la misma forma, deberán ser paralelas y coincidentes las líneas punteadas de las sendas peatonales.

## **EQUIPOS**

La Contratista deberá utilizar equipos eficientes y en cantidad adecuada para realizar la Obra en el periodo establecido

## **CONDICIONES PARA LA RECEPCION**

Para la recepción de los trabajos se exigirán las siguientes condiciones:

### **a. Aplicación por Extrusión**

- La demarcación presentará bordes perfectamente definidos, sin ondulaciones visibles para un observador que recorra el tramo en automóvil.
- La tolerancia en las longitudes de los tramos demarcados será del 5 % en más o en

menos, sobre la longitud de cada bastón.

-La máxima desviación admisible para sendas peatonales, líneas de frenado y flechas será de un centímetro respecto de las líneas fijadas para la demarcación y de tres centímetros, en una longitud de 80 m para la línea de carril y de borde y el eje divisorio de manos.

-El sobre-ancho admisible no pasarán del 5 %. Este sobre-ancho no se tendrá en cuenta para el pago, no admitiéndose anchos de líneas inferiores a los indicados en los planos.

-No se admitirán diferencias de tonalidades dentro de un mismo tramo.

-Cualquier salpicadura, mancha o trazo de prueba producido durante la demarcación deberá ser removido por la Contratista.

-La distribución de las esferillas de vidrio deberá resultar uniforme y debe lograr una buena adherencia con el material termoplástico.

#### **b. Aplicación por Pulverización en Caliente.**

-La capa de material termoplástico deberá tener un espesor mínimo de 1,5 mm aplicada con zapata y demás dimensiones en función del proyecto que la inspección indique.

-El ancho de las franjas no presentará variaciones superiores al 5 % en más o menos y si las hubiere dentro del porcentaje indicado, éstos no se manifestarán en forma de escalones que sean apreciables a simple vista - La distribución de las esferillas de vidrio deberá resultar uniforme de modo que la superficie de la franja quede cubierta en toda su longitud.

-La distribución de las esferas deberá estar regulada de tal manera que se logre una buena adherencia con el material termoplástico.

-Una vez aplicado el material, el mismo deberá estar perfectamente duro y en consecuencia la calle lista para ser librada al tránsito en menos de tres minutos. La demarcación deberá llevarse a cabo en forma de obtener secciones de anchos uniformes, bordes definidos y no presentará ondulaciones visibles para un observador que recorra el tramo en automóvil.

-Se admitirá en las partes rectas una tolerancia de desviación de 1 cm dentro de la longitud de un tramo de 10 m y 3 cm en una longitud de 100 m, pero nunca deberá presentar cambios bruscos.

-Cuando se pinten dobles franjas en el eje de la calzada, las mismas mantendrán su paralelismo, admitiéndose desplazamientos que no excedan de 0,01 m cada 100 m, la variación del paralelismo dentro de los límites indicados no será brusca a fin de que no se noten a simple vista.

-El paralelismo entre las líneas centrales y de borde de calzada o demarcatorias de carriles no tendrá diferencias en mas o en menos, superiores al 5 % del semi ancho de la calzada, por km.

-Toda sección de demarcación que no cumpla con los requisitos y tolerancias establecidas será rechazada, debiendo la misma ser nuevamente demarcada por cuenta exclusiva de la Contratista.

-Verificadas estas condiciones se procederá a la recepción provisoria de los trabajos.

La recepción definitiva tendrá lugar una vez cumplido los plazos de garantía. Estas recepciones podrán variar si así se indica en el Pliego de Especificaciones Técnicas Particulares.

## **CAPITULO XI - INSTALACION SANITARIA**

### **DISPOSICIONES GENERALES:**

En el presente capítulo se especifican los trabajos de instalación sanitaria que comprenden las obras de provisión e instalación de agua fría, agua caliente, desagües cloacales, con sus artefactos y accesorios.

Los trabajos a ejecutar son los indicados en los planos adjuntos y se ajustarán a lo que señala al respecto la documentación. Se deberá ejecutar las instalaciones en la forma más correcta, especialmente en uniones, puntos de apoyo y/o sostén de cañerías y la más acabada terminación en revestimientos y aislaciones de cañerías, cuidando en todos los casos el aspecto estético de la instalación.

Teniendo en cuenta lo expuesto precedentemente, la instalación sanitaria constara de: Provisión de agua fría y caliente, cañerías de termofusión tricapa con conexión a la red existente, y desagües cloacales en PVC en 3,2 mm con conexión a red cloacal.

## **CAPITULO XII - INSTALACION ELECTRICA**

### **1- DISPOSICIONES GENERALES:**

Comprende toda la ejecución de los trabajos, provisión de materiales y mano de obra especializada, y tareas que, sin estar específicamente detalladas, sean necesarias para la terminación de las Obras de acuerdo a su fin, y en forma tal que permitan librarlas al servicio íntegramente y de inmediato a su recepción provisional. Las modificaciones o adaptaciones que pudieran surgir como necesarias para la correcta ejecución deberán ser ejecutadas según Orden de Dirección General de Infraestructura Escolar. Todo trabajo (previsto o no en estas especificaciones) que por su índole sea de imprescindible ejecución para el correcto y normal funcionamiento de las instalaciones será llevado a cabo por cuenta de la Contratista a su cargo.

El adjudicatario de la Obra se responsabilizará por el buen funcionamiento de la instalación durante el plazo de garantía, quedando a su cargo todo arreglo o modificación debido a las deficiencias de la instalación.

### **2 – NORMAS Y REGLAMENTOS:**

La instalación se adecuará a la reglamentación para la ejecución de la Asociación Electrotécnica Argentina y deberá cumplimentar la reglamentación 207/98 del Ente de Regulación de Electricidad, para lo cual la Contratista tendrá a su cargo la realización de los planos y cálculos de nivel de iluminación necesarios, los entregará para su aprobación a la Dirección General de Infraestructura Escolar.

Serán por cuenta de la Contratista los trámites y la gestión de los permisos que sean necesarios para la conexión y habilitación de las instalaciones a las redes públicas de



MUNICIPIO DE LANUS  
SECRETARIA DE EDUCACIÓN  
SUBSECRETARÍA DE INFRAESTRUCTURA EDUCATIVA Y COORDINACIÓN  
DIRECCION GENERAL DE INFRAESTRUCTURA ESCOLAR

provisión del servicio, siendo en consecuencia responsable de las multas y/o atrasos que por incumplimiento y/o error en tales obligaciones sufra la Municipalidad, siendo de su exclusivo cargo los gastos por el pago de todos los derechos, impuestos, etc., ante la Empresa prestataria del servicio. La Contratista deberá obligatoriamente realizar las pruebas necesarias, las que deberán quedar asentadas en un protocolo. Dichas pruebas deberán contar con la aprobación de la Inspección previo a la ejecución de los trabajos.

### **CAPITULO XIII - PARQUIZACION**

En el área del proyecto se ejecutará la parquización correspondiente según las siguientes especificaciones:

- 1- CONSIDERACIONES GENERALES.**
- 2- MANO DE OBRA**
- 3- PROVISIÓN DE ÁRBOLES Y ARBUSTOS.**
- 4- PROVISIÓN DE TIERRA.**
- 5- PROVISIÓN DE MATERIALES COMPLEMENTARIOS.**

#### 1- CONSIDERACIONES GENERALES:

Los trabajos se realizarán en un todo de acuerdo a los planos, planillas y especificaciones detalladas en el presente Pliego, así como a las indicaciones que durante el replanteo y marcha de las tareas imparta la Dirección General de Infraestructura Escolar.

Las empresas oferentes deberán acreditar su especialización en el rubro, mediante la presentación de sus antecedentes, los que incluirán un listado de sus últimos cinco trabajos realizados, o los que consideren más relevantes. El oferente deberá señalar un profesional idóneo para la conducción técnica de los trabajos y el manejo de los aspectos agronómicos y biológicos de los mismos.: Ing. Agrónomo, Arq. Paisajista, Licenciado en Planificación del Paisaje.

No podrán hacerse sustituciones de los insumos especificados. Si el material de parquización especificado no puede obtenerse, se deberán presentar pruebas de no-disponibilidad en el momento de la contratación, junto con la propuesta para la utilización de material equivalente. La Dirección General de Infraestructura Escolar podrá exigir oportunamente la inspección de las plantas en el lugar de procedencia (vivero o productor), para su conformidad. En ese caso los gastos de traslado de la Dirección General de Infraestructura Escolar serán a cuenta de la Contratista.

La tierra y enmiendas orgánicas serán aceptadas previa entrega de muestra en obra. Los cálculos de materiales complementarios son estimativos, pudiendo variar en más o menos un 10 %.

Los materiales deberán ser protegidos del deterioro durante la entrega y almacenamiento en el emplazamiento del trabajo. Las mangueras u otros medios de conducción del agua para riego serán provistos por la Contratista de parquización.

La Dirección General de Infraestructura Escolar se reserva el derecho de señalar en

inspecciones posteriores a las recepciones provisionales, la presencia de defectos latentes, enfermedades o parásitos.

## 2- MANO DE OBRA:

### 1. Introducción.

Los trabajos se realizarán en un todo de acuerdo a los planos, planillas y especificaciones detalladas en el presente pliego, así como a las indicaciones que durante el replanteo y marcha de las tareas imparta la Dirección General de Infraestructura Escolar.

La Contratista deberá disponer por su cuenta y cargo para la realización de los trabajos que a continuación se especifican, de todas las herramientas y maquinarias necesarias. Asimismo, la Contratista deberá bajar y acarrear las plantas desde culata de camión. Los materiales deberán ser protegidos del deterioro durante la entrega y durante su almacenamiento en el emplazamiento del trabajo.

### 1.1 Protección del arbolado durante las obras:

- Los árboles que se deban derribar por estar secos o en malas condiciones mecánicas y/o sanitarias y que estén cerca de otros árboles no deberán ser arrancados con maquinaria, sino que deberán ser extraídos con las técnicas apropiadas de la arboricultura.
- Los arbustos que deban ser eliminados y que estuvieran plantados dentro de la zona de protección de algún árbol, deberán ser extraídos con herramientas manuales.
- Los árboles secos o en malas condiciones mecánicas y/o sanitarias que deban ser extraídos y que sus ramas interfieran con la copa de otros ejemplares, deberán ser podados previamente por personal entrenado a fin de dirigir las ramas para que no causen daños.
- Los límites de todas las zonas de protección de árboles (\*), individuales o grupos, deberán ser vallados.
- En el caso que se deban demoler caminos o construcciones dentro de la zona de protección, se deberán hacer en forma manual o con maquinaria operando desde afuera del área.
- Todos los árboles que lo requieran deberán ser podados de acuerdo al instructivo de Poda.
- No se deberá transitar con vehículos o maquinaria dentro de la zona de protección.
- No deberá emplearse como obrador, acopio de materiales o tierra, preparación de mezclas, estacionamiento, fogones, trasvasamiento de líquidos, la zona de protección de los árboles.
- Se deberán proteger los fustes mediante la construcción de un cerco.
- Las excavaciones dentro de la zona de protección se harán en forma manual, con pala, a fin de realizar un corte vertical, para no arrancar raíces.
- Los zanjos para el tendido de servicios subterráneos de riego o electricidad deberán pasar por fuera de la zona de protección. Si el tendido debiera atravesar la zona de protección, debiera pasar el tunelado por debajo del árbol.
- En el caso de tener que hacer apertura de trincheras para un tunelado, deberán alejarse de la línea de proyección de la copa con el suelo.
- Cualquier raíz que fuera dañada durante las tareas de nivelación o construcción, deberán ser cortadas a nivel de tejido sano con un serrucho o tijera haciendo un corte sano. En el proyecto deberá intervenir en forma consultiva un especialista en arboricultura a fin de evaluar el impacto de la obra sobre los ejemplares arbóreos. Al inicio de la ejecución del proyecto, el

ingeniero o arquitecto de la empresa que tomará la obra, junto al responsable del proyecto y el técnico que supervisará la obra por parte del Gobierno, deberán encontrarse en la misma a fin de rever los procedimientos de trabajo y las medidas de protección de los árboles.

(\*) Zona de protección del árbol: Define al área dentro de la cual ciertas actividades son prohibidas o restringidas para prevenir o minimizar daños a árboles, especialmente durante construcciones o desarrollos. La zona de protección mínimamente debe estar desde la línea de intersección de la copa del árbol con el suelo.

## 2. Trabajos preparatorios.

a) Preparación del suelo: Antes de incorporar tierra nueva y/o de realizar la plantación, se limpiará el suelo de piedras, terrones de arcilla, cal y cualquier otro material extraño, perjudicial o tóxico al crecimiento de las plantas.

Una vez vaciado cada cantero se rellenará con una mezcla de 50% de tierra vegetal, 20% compost, 20% de humus de lombriz y/o de conejo, y 10% de perlita, se compactará por capas hasta la plantación, luego de la cual se volverá a compactar. En caso de utilizarse máquinas, ello deberá ser autorizado previamente por la Dirección General de Infraestructura Escolar.

b) Instalaciones: Se deberá determinar la ubicación de las instalaciones subterráneas y llevar a cabo el trabajo de manera tal de evitar posibles daños, teniendo en cuenta:

- Excavar a mano, según sea requerido.
- La Contratista se hará responsable de todo daño y, bajo las órdenes de la Dirección General de Infraestructura Escolar, deberá reemplazar o reparar todo daño ocasionado.

c) Excavación: Cuando se encuentren condiciones perjudiciales para el crecimiento de las plantas, tales como relleno de ripio, condiciones de drenaje adversas u obstrucciones, se deberán notificar de inmediato a la Dirección General de Infraestructura Escolar para que imparta las instrucciones correspondientes.

d) Mezcla: Se rellenará con tierra negra refinada con un pH de 6.5 a 7, en un 50%, a la que se adicionará compost en un 20%, humus de lombriz en un 20% y perlita en un 10% hasta completar el nuevo nivel de suelo terminado.

Se entiende por tierra negra la de ese color, proveniente de un horizonte A libre de B o C (arcillas negras, pardas o amarillas, y/o concreciones graníticas), y libre de Sorgo de Alepo y de bulbillos de ciperáceas.

e) Eliminación de hormigas: El método y los hormiguicidas a utilizar para la eliminación de hormigueros serán los correspondientes al tipo fluido y granulado. Se procederá a la eliminación total de los hormigueros al comenzar la obra y se realizarán los controles y tratamientos necesarios en cada etapa de ejecución.

f) Poda: En todos los árboles existentes se deberá realizar una poda, extrayendo solamente

el material inerte o aquél que por expresas indicaciones de la Dirección General de Infraestructura Escolar sea requerido.

g) Colocación de tutores: Se afianzarán las plantas por medio de tutores según el siguiente sistema: Cada árbol llevará dos tutores de madera dura de 2.5" x 2.5 "y 2.5 m. de altura con un extremo preparado para hincar una profundidad de 80 cm. Los tutores serán implantados en forma paralela al eje del tronco, al comienzo del pan, sin dañarlo. En la parte aérea, uno de ellos será vinculado al tronco a 15 cm. del extremo superior del tutor con alambre galvanizado forrado en caucho en su contacto con el tronco; el otro será sujeto en igual forma en sentido opuesto, a 30 cm. hacia abajo del anterior.

En caso de presentarse una alternativa de atutoramiento, ésta deberá ser aprobada previamente por la Dirección General de Infraestructura Escolar. Se adjunta esquema de atutoramiento.

### 3. - Plantación de árboles:

Se colocarán las plantas con pan de tierra y arpillera o paja, sobre una capa de mezcla compacta para el suelo de plantación, verticalmente y en el centro del pozo o zanja con la parte superior del pan a la misma elevación que los niveles finales adyacentes. Se retirará la arpillera o paja de la parte superior y los costados de los panes, conservando la del fondo. Una vez colocada, se agregará material de relleno alrededor de la base y los costados del pan, trabajando y apisonando cada capa para asentar el relleno y eliminar los huecos y las bolsas de aire. Cuando alrededor de las 2/3 partes estén completas, se regará la excavación completamente antes de colocar el resto del relleno.

Se repetirá el riego hasta que no se absorba más agua. Se regará nuevamente después de terminar con la capa final del relleno. No se permitirá ningún relleno alrededor de los troncos o tallos. No se utilizarán mezclas barrosas para relleno. Para las plantas cultivadas en contenedor rige lo especificado para las plantas con pan de tierra y arpillera. Se retirarán las plantas de sus macetas utilizando un cortador cuando correspondiera, siempre preservando la integridad de la planta.

Para defender a la planta del ataque de las hormigas y los diferentes tipos de plagas se pulverizará el terreno circundante en una superficie de un metro cuadrado. Se deberán examinar las áreas de plantación propuestas y las condiciones de las instalaciones, notificando de inmediato a la Dirección General de Infraestructura Escolar de cualquier condición no satisfactoria. No se iniciará el trabajo de plantación hasta que no se hayan corregido dichas condiciones.

Plantas perennes: Se deben plantar entre marzo y septiembre o en primavera antes del comienzo del nuevo período de crecimiento. Si los requisitos del proyecto establecen la plantación en otros períodos, las plantas deberán rociarse antes de las operaciones de plantación. Se debe contar con la aprobación de la Dirección General de Infraestructura Escolar.



Plantas de hoja caduca: Se deben plantar en estado de vida latente. Si se la planta con hojas, deberán rociarse antes de las operaciones de plantación.

Los períodos de plantación diferentes a los indicados deberán ser aceptados por la Dirección General de Infraestructura Escolar. La plantación sólo será llevada a cabo por personal con experiencia y conocimiento de los procedimientos del oficio y bajo el control de un supervisor competente. Se excavarán los pozos con los lados verticales y el fondo levemente elevado en el centro para proporcionar un drenaje adecuado. La Contratista deberá extraer la tierra existente en el emplazamiento de cada nuevo árbol, en un volumen de 100 de profundidad por el largo y ancho indicado en los planos de la documentación correspondiente. Para la plantación de los árboles con panes de tierra, arpillera y/o envasados, se harán excavaciones cuyo ancho sea un 20% mayor que el diámetro del pan de tierra y de su profundidad, permitiendo un espacio para colocar el pan sobre una capa de material de relleno.

#### 4. - Garantía.

Los trabajos de mantenimiento necesarios para el buen desarrollo de las plantas, que se iniciarán inmediatamente después de la plantación y hasta la recepción final en un período no inferior a 180 días, son los siguientes:

- a) Las plantas y el césped serán regados con la frecuencia e intensidad necesarias para mantener el suelo húmedo, de acuerdo a las indicaciones de la Dirección General de Infraestructura Escolar.
- b) Se hará en forma manual la limpieza que permite mantener la superficie de las "palanganas" y el césped libre de malezas.
- c) Se realizarán los tratamientos preventivos contra hormigas y otras plagas o enfermedades, debiéndose detectar cualquier enfermedad y proceder a su inmediato combate. En el caso de hormigas, las pulverizaciones no serán a intervalos mayores de 45 días.
- d) Si fuera necesario realizar una poda de mantenimiento y floración, y siempre con la aprobación de la Dirección General de Infraestructura Escolar, ésta se hará en la época adecuada. Los cortes de las ramas deberán ser realizados en forma limpia con serrucho, a partir de la yema más próxima. e) Durante el trabajo de Parquización, mantener limpias las áreas pavimentadas y en forma ordenada el área de trabajo. Proteger los materiales para el trabajo de Parquización contra los daños provocados a causa de los trabajos de otros contratistas y empresas, y de personas ajenas al lugar. Mantener la protección durante los períodos de plantación y mantenimiento. Tratar, reparar o reemplazar los materiales dañados a causa de los trabajos de plantación. Retirar del lugar de trabajo todos los materiales excedentes, tierra, escombros y equipos.
- f) Protección sanitaria: Deberá realizarse protección sanitaria de los siguientes agentes:
  - \* Insectos y/o plantas superiores cada vez que se detecten y que constituyan perjuicio cierto.
  - \* Hongos y bacterias en forma preventiva y con ritmo estacional, tipo Cercobin o similar para hongos y tipo Agromicina o similar para bacterias. Deberá presentarse a la

Dirección General de Infraestructura Escolar, previamente a los tratamientos, el método, equipo, plaguicida y dosis. No deberán usarse plaguicidas de clases A y B; sólo se usarán los de clases C y D (mediana y levemente tóxicos).

g) Atutoramiento: En cada uno de los árboles nuevos plantados y tutorados se verificará periódicamente el buen estado y posición de los tutores. 5-. Inspección y aceptación de los trabajos. Una vez finalizados los trabajos, incluido el mantenimiento, la Dirección General de Infraestructura Escolar llevará a cabo una inspección para determinar la aceptabilidad. Las áreas plantadas serán aceptadas siempre que se hayan cumplido todos los requisitos, incluido el mantenimiento. De común acuerdo podrán establecerse oportunamente formas de recepción parcial. Cuando el trabajo de Parquización inspeccionado no cumpliera con los requisitos, se deberá reemplazar el trabajo rechazado y continuar el mantenimiento especificado hasta una nueva inspección y aceptación de la Dirección General de Infraestructura Escolar. Se retirarán con rapidez del lugar de emplazamiento del proyecto las plantas y los materiales rechazados.

### 3 - PROVISIÓN DE ÁRBOLES:

En caso de haber alguna discrepancia entre las cantidades indicadas en los cuadros precedentes con respecto al Cómputo, este último tendrá preeminencia. Los materiales procederán de una firma especializada en el tema, cuyos antecedentes serán considerados antes de la contratación.

No podrán hacerse sustituciones. Si el material de parquización especificado no puede obtenerse, se deben presentar pruebas de no-disponibilidad a la Dirección General de Infraestructura Escolar, junto con la propuesta para la utilización de material equivalente. Se deben proporcionar árboles en la cantidad, tamaño, género, especie y variedad indicados y proyectados para el trabajo de parquización. Se deben suministrar plantas sanas, vigorosas, cultivadas en viveros reconocidos de acuerdo con las buenas prácticas hortícolas y deben estar libres de enfermedades, insectos, sol, lesiones, abrasiones o desfiguraciones.

Todas las plantas deben ser cultivadas en viveros en condiciones climáticas similares a las predominantes en la localidad del proyecto.

La Dirección General de Infraestructura Escolar podrá inspeccionar los árboles en el lugar de crecimiento, para observar el cumplimiento de los requisitos en cuanto a género, especie, variedad, tamaño y calidad. Asimismo, la Dirección General de Infraestructura Escolar mantiene el derecho a inspeccionar el tamaño y condición de los panes de tierra y sistemas radiculares, insectos, heridas y defectos latentes, y a rechazar el material no satisfactorio o defectuoso en cualquier momento durante el desarrollo del trabajo y hacer retirar de manera inmediata del lugar del proyecto los árboles rechazados.

Se deberá garantizar contra defectos que incluyen la muerte y crecimiento inadecuado, la calidad de todas las plantas durante un período de doce meses, contados a partir de la aceptación final de los trabajos.



MUNICIPIO DE LANUS  
SECRETARIA DE EDUCACIÓN  
SUBSECRETARÍA DE INFRAESTRUCTURA EDUCATIVA Y COORDINACIÓN  
DIRECCION GENERAL DE INFRAESTRUCTURA ESCOLAR

Se deberán retirar y reemplazar aquellos árboles que se encontrarán muertos o en condición no saludable durante el período de garantía. Ninguna planta podrá estar suelta en el contenedor.

Pueden utilizarse plantas de tamaño mayor al especificado en la lista de plantas si fuera aceptable para la Dirección General de Infraestructura Escolar, sin costo adicional. La altura de los árboles medida desde la corona de las raíces hasta el extremo de la rama más alta no deberá ser inferior al tamaño mínimo indicado el listado de plantas. No podrán existir marcas de la poda con un diámetro de más de 1" y dichas cicatrices deben mostrar una corteza vigorosa en todos los bordes. Las ramas laterales deberán ser abundantes, fuertes y libres de zonas muertas, cicatrices u otras lesiones de las raíces o ramas.

Rotulación: Se rotulará al menos una planta de cada variedad con una etiqueta impermeable debidamente asegurada indicando de manera legible el nombre botánico y el nombre vulgar.

Cuando se indique una disposición formal o un orden consecutivo de árboles, seleccionar plantas de altura y expansión uniformes y rotularlos o clasificarlos con número para asegurar la simetría durante la plantación. Todas las plantas de la misma especie deben ser iguales en forma.

#### 4 - PROVISIÓN DE TIERRA:

Se proveerá y colocará la cantidad de tierra negra que resulte necesario, de acuerdo a los datos emergentes del proyecto y al replanteo ejecutado en forma conjunta con la Dirección General de Infraestructura Escolar. Los hoyos de plantación se rellenarán con tierra negra provista por la Contratista.

Antes de la entrega de la tierra, se debe proporcionar a la Dirección General de Infraestructura Escolar un informe escrito indicando la ubicación de las propiedades de las que se extraerá la tierra, la profundidad a la que se extraerá, y los cultivos sembrados durante los dos últimos años. Una vez aprobado este informe, se entregará a pie de obra un camión de tierra que será indicativo de la calidad del material restante a suministrar.

La tierra debe ser de origen local o de áreas con características de suelo similares a las del emplazamiento del proyecto. Se debe obtener sólo de lugares con buen drenaje natural; no debe obtenerse de terrenos pantanos o bajos.

Se debe proporcionar tierra fértil, desmenuzable y negra natural de suelo superficial, razonablemente libre de subsuelo, arcilla, malezas, residuos, raíces, troncos, piedras mayores a 2" de medida, malezas entre las que se incluyen: rizomas de gramilla colorada / grama oficial (*agropyron repens*) y tubérculos de chufa salvaje / cebollín (*cyperus esculentus*). Debido a que algunos herbicidas son no selectivos y tienen un poder residual prolongado en el suelo, se debe determinar si la tierra a ser utilizada fue tratada recientemente con herbicida, el activo del herbicida y el número de aplicaciones deben determinarse antes de la entrega de la tierra.

Toda la tierra puede ser sometida a prueba, si la Dirección General de Infraestructura Escolar lo indicara, y encomendar un análisis de esta (a cargo de la Contratista), al INTA en la que se suministrarán los siguientes datos:

- PH
- Contenido de materia orgánica
- Características texturales.
- Determinantes del N total, P y K.
- Sales solubles. -Capacidad de Intercambio Catiónico.

#### **5- PROVISION DE MATERIALES COMPLEMENTARIOS:**

Los materiales a utilizar, mejoradores del suelo y materiales fertilizantes deberán poseer certificados del fabricante o su marca registrada en el mercado. En caso contrario se deberá presentar información que demuestre que los materiales cumplen con los requisitos especificados.

1. Mejoradores del suelo: Los mejoradores del suelo y sus condiciones específicas serán los que a continuación se detallan:

a) Turba: Material procedente de musgos del género Sphagnum de Tierra del Fuego, con inscripción en el SENASA.

Parámetros de calidad:

Materia orgánica sobre producto húmedo 30-40 %

Materia orgánica sobre producto seco 90-95 %

Cenizas sobre producto húmedo 2-3 %

Cenizas sobre producto seco 5-10 %

Humedad 60-70 %

PH en cloruro de calcio 3-5

Conductividad eléctrica 0,25-0,35 ms/cm

b) Perlita: Granulometría 10 mm.

c) Arena: Granulometría mediana. Limpia, lavada, libre de elementos tóxicos.

d) Compost: Limpia, tamizada, libre de elementos tóxicos y residuos, se recomienda la provisión de compost que brinda el CEAMSE.

e) Humus de lombriz o de conejo: Libre de elementos tóxicos y residuos.

3. Tutores: Proveer e instalar tutores según lo especificado ut supra en apartado.

4. Cubresuelos: Chips o astillas de madera.

#### **CAPITULO XIV - EQUIPAMIENTO**

##### **GENERALIDADES:**

Quedan incluidos en el presente ítem la provisión de la mano de obra, materiales, equipo y maquinaria, dirección técnica, transporte y depósitos eventuales, necesarios para ejecutar los modelos y realizar las instalaciones fijas necesarias que se especifican en el pliego.

La ejecución se ajustará a lo expresado en los planos generales y de detalles, a estas



MUNICIPIO DE LANUS  
SECRETARIA DE EDUCACIÓN  
SUBSECRETARÍA DE INFRAESTRUCTURA EDUCATIVA Y COORDINACIÓN  
DIRECCION GENERAL DE INFRAESTRUCTURA ESCOLAR

especificaciones y a las indicaciones que le imparta la Dirección General de Infraestructura Escolar.

La Contratista deberá verificar las medidas y cantidades en obra y someterla a la aprobación de la Dirección General de Infraestructura Escolar.

Queda asimismo incluido dentro del precio estipulado para cada estructura, el costo de todas las partes accesorias metálicas complementarias. Estas partes accesorias también se considerarán incluidas dentro del precio de cotizaciones, salvo aclaración en contrario.

La colocación se hará de acuerdo a planos, los que deberán ser verificados por la Contratista antes de la ejecución de estas estructuras.

Responsabilidad técnica de la Contratista: la Contratista ejecutará los trabajos de tal suerte que resulten completos y adecuados a su fin, de acuerdo con las reglas del arte, en la forma que se indique en los documentos del contrato, aunque en los planos no figuren, o las especificaciones no mencionen todos los detalles, sin que ello tenga derecho a pago adicional alguno.

La Contratista estará obligado a realizar todas las observaciones o a proponer soluciones constructivas antes de comenzar los trabajos y a obtener la aprobación respectiva por parte de la Dirección General de Infraestructura Escolar. De manera alguna podrá eximir su responsabilidad técnica en función de construir los trabajos de acuerdo a planos y especificaciones de la Dirección General de Infraestructura Escolar.

**Nota: Queda expresamente indicado que se considerarán las especificaciones correspondientes Capítulo I. “Cláusulas Generales”, especialmente ítem 10 “Muestras”.**

### **Muestras**

Antes de iniciar la fabricación de los distintos elementos, la Contratista deberá presentar a la Dirección General de Infraestructura Escolar para su aprobación, muestras de los componentes y/o prototipos que oportunamente determine la Dirección General de Infraestructura Escolar.

### **Materiales**

Todos los materiales que se utilicen en la elaboración y/o construcción del equipamiento deberán ser de primera calidad, de marcas reconocidas en plaza y responderán a las exigencias de las normas IRAM. Las secciones de caños, chapas, maderas, hierros, etc., deberán responder al uso y exigencias a que serán sometidas, reservándose la Dirección General de Infraestructura Escolar el derecho de modificar y/o determinar oportunamente las medidas, espesores, de todos los materiales intervinientes en la fabricación y construcción del equipamiento.

Para todo lo especificado en este capítulo rigen las especificaciones técnicas de herrería, elementos premoldeados de hormigón y todos aquellos contenidos en el Pliego de Bases y

Condiciones que complementen a los indicados en este capítulo.

### Maderas

Se utilizarán maderas perfectamente estacionadas al aire libre, al abrigo del sol y la humedad. No deberán contener sáмого, ni albura, grietas, nudos saltadizos, partes afectadas por polillas y taladro, hendiduras longitudinales ni ningún otro defecto. El color y la veta serán uniformes para cada mueble.

La madera utilizada en la fabricación de los bancos, será del tipo viraró. Se seleccionará evitando la presencia de nudos en piezas estructurales y puntos críticos de rozamiento. No se admitirán nudos sueltos en ningún caso.

Las piezas utilizadas tendrán todas sus caras perfectamente planas y los cantos redondeados con un radio de 25 mm incluso los correspondientes a cortes transversales. Luego de ser cepillada la madera será fijada hasta lograr una superficie suave al tacto y libre de astillas.

Los agujeros para alojar tornillos serán fresados. Toda la madera utilizada recibirá un tratamiento preservante consistente en una impregnación por el sistema de vacío/presión en autoclave para protegerla de los organismos destructores de la madera.

El agente conservador utilizado será una solución de cobre, cromo y arsénico, siendo este último elemento pentóxido de arsénico inorgánico. Terminado el proceso de impregnación se deberá verificar en las piezas que deban estar en contacto con el suelo una retención mínima del preservante de 6,5 kg por m<sup>3</sup> de madera.

En las piezas que se utilicen para funciones sin contacto con el suelo esta retención podrá ser de 4 kg por m<sup>3</sup> de madera. El proceso de impregnación deberá ser realizado por una empresa autorizada y que cumpla con las regulaciones establecidas por la Agencia de Protección Ambiental (EPA) de los Estados Unidos de N.A. para proporcionar la máxima seguridad de protección ambiental y en todo de acuerdo con las Normas (RAM N° 9 505 sobre Preservación de las maderas. Se exigirá una certificación de garantía sobre la calidad del tratamiento de preservación de la madera. Este certificado establecerá el tiempo durante el cual la madera podrá ser utilizada a la intemperie, en contacto con el suelo sin ser atacada por hongos ni insectos. Este tiempo no podrá ser menor de 30 años.

Todas las superficies coloreadas irán terminadas con un acabado satinado de alta protección para maderas, con base acuosa, resistente a los rayos ultravioletas formulado con pigmentos transparentes para no ocultar la veta color a elección. Será aplicado sobre superficie perfectamente limpia desengrasada y libre de polvo, por medio de soplete en dos manos dejando pasar 8 a 12 horas entre mano y mano y lijado con lija N° 220 en el sentido de la veta luego de la 1° mano.

### Herrajes

La colocación de herrajes será ejecutada en forma perfecta y serán sometidos con la debida anticipación a la aprobación de la Dirección General de Infraestructura Escolar.



MUNICIPIO DE LANUS  
SECRETARIA DE EDUCACIÓN  
SUBSECRETARÍA DE INFRAESTRUCTURA EDUCATIVA Y COORDINACIÓN  
DIRECCION GENERAL DE INFRAESTRUCTURA ESCOLAR

### Metales

Todos aquellos componentes de metal que intervengan en la fabricación de muebles, tanto fijos como móviles, deberán cumplir estrictamente las especificaciones de tratamiento anticorrosivo y terminación superficial.

En ningún caso las piezas deberán tener rebabas producto del sistema de producción elegido, ni marcas de matriz. Según se especifique, las piezas serán pintadas; este proceso se realizará cumpliendo las especificaciones de dureza y resistencia a la luz que se determinen.

Los perfiles, chapas y tubos responderán a las especificaciones de planos adjuntos. Protección anticorrosiva: Todas las partes metálicas que no estén fabricadas en acero inoxidable, deberán poseer una protección contra agentes atmosféricos con un tratamiento de antióxido epoxi y terminación en esmalte poliuretánico acrílico.

### Bulones.

Los bulones serán de acero de 12 mm de diámetro y/o los indicados en planos de detalle. Tanto los bulones como tuercas y arandelas deberán contar con protección anticorrosiva. Las tuercas tendrán sistema auto bloqueante de nylon con protección en zonas de roscas emergentes.

### Tirafondos-Tornillos.

Seguirán las indicaciones de planos adjuntos deberán contar con protección anticorrosiva. La Contratista presentará soluciones tecnológicas alternativas que imposibiliten el retiro de los elementos de sujeción de las piezas a fijar.

### Premoldeados

Se considerarán las especificaciones correspondientes del presente pliego para la provisión y colocación de elementos premoldeados según planos generales y de detalle; bajo la supervisión de la Dirección General de Infraestructura Escolar. La Contratista deberá preparar los planos de detalle, encuentros, juntas, piezas de anclaje, etc., en escala apropiada, y deberá obtener la aprobación de la Dirección General de Infraestructura Escolar antes de proceder a su ejecución.

### Montaje

El montaje se ejecutará bajo la responsabilidad de la Contratista. Será obligación de la Contratista verificar conjuntamente con la Dirección General de Infraestructura Escolar la colocación exacta de las piezas de equipamiento.

## **CAPITULO XV – INSTALACIÓN DE GAS**

### **GENERALIDADES:**

Los trabajos se efectuarán en un todo de acuerdo con las normas de la empresa prestadora del servicio y de las Autoridades Locales competentes, Municipales, Provinciales, etc., con los planos proyectados, estas especificaciones y las indicaciones que imparta la Dirección



MUNICIPIO DE LANUS  
SECRETARIA DE EDUCACIÓN  
SUBSECRETARÍA DE INFRAESTRUCTURA EDUCATIVA Y COORDINACIÓN  
DIRECCION GENERAL DE INFRAESTRUCTURA ESCOLAR

General de Infraestructura Escolar. La obra consistirá en la ejecución de todos los trabajos y la provisión de todos los materiales que sean necesarios para realizar las instalaciones según las reglas del arte, y de acuerdo con el fin para el que fueron proyectadas; incluyendo la provisión de cualquier trabajo, material o dispositivo accesorio o complementario que sea requerido para el completo y correcto funcionamiento de las instalaciones y buena terminación de las mismas, estén o no previstas y/o especificadas en el presente pliego de condiciones. Los planos indican de manera general la ubicación de cada uno de los elementos principales y secundarios los cuales, de acuerdo con las indicaciones de la Dirección General de Infraestructura Escolar, podrán instalarse en los puntos fijados o trasladarse buscando en la obra una mejor ubicación o una mayor eficacia; en tanto no varíen en las cantidades y/o condiciones de trabajo, estos ajustes podrán ser exigidos, debiendo la Contratista satisfacerlos sin cobro de adicional alguno hasta lograr un trabajo terminado y perfecto para el fi que fuera contratado.

Natalia Gradaschi  
Secretaria de Educación



**OBRA: ““PUESTA EN VALOR Y REPARACIONES VARIAS EN  
E.E.S.T. N°5”**

**ESPECIFICACIONES TÉCNICAS PARTICULARES**

La obra objeto de la presente abarca los trabajos de reparaciones varias en el establecimiento E.E.S.T. N°5 ubicado en la calle Ramón Cabrero 1751, Remedios de Escalada. Se realizará la colocación de membrana asfáltica sobre losa, reparación de cubierta de chapa metálica, adecuación de instalación pluvial, reposición de carpinterías, vidrios y rejas, reparación de solado perimetral y revoques interiores, entre otras.

**GENERALIDADES**

Todas las tareas comprendidas se desarrollarán de acuerdo a las reglas del arte. La contratista se hará cargo de la provisión y acarreo de todos los materiales necesarios para la ejecución de los trabajos. También será responsable de la señalización y balizamiento de todos los frentes de trabajo, de mantener las condiciones de seguridad e higiene durante todo el desarrollo de la obra y de la limpieza posterior de la zona. Las diversas obras deberán cumplimentar con los requerimientos, especificaciones técnicas y Normas que forman parte del presente pliego. Se controlará que los materiales a proveer cumplan con las especificaciones técnicas requeridas, que estén certificados bajo Norma IRAM y que efectivamente sean tales materiales los que se adquieran y luego instalen.

Los materiales a proveer deberán contar con una garantía escrita de 2 años como mínimo, garantía por escrito. Los elementos que fallen dentro del plazo de garantía bajo condiciones normales de uso, serán reparados por el adjudicatario y repuestos dentro de los 10 días siguientes.

El Plazo previsto para la obra es de **NOVENTA (90) DÍAS CORRIDOS**.

Plazo de Garantía: **TRESCIENTOS SESENTA Y CINCO (365) DIAS** corridos desde la Recepción Provisoria

Presupuesto Oficial: **Pesos setecientos veintinueve millones novecientos siete mil sesenta y tres con 00/100 (\$729.907.063,00).** -



Natalia Gradaschi  
Secretaria de Educación

## **ÍNDICE:**

### **INDICE**

#### **1 - TRABAJOS PRELIMINARES Y COMPLEMENTARIOS**

##### 1.1 - Trabajos preliminares.

- Obrador.
- Cartel de obra
- Cerco de obra y señalización.
- Energía eléctrica.
- Equipos y herramientas.
- Metodología de trabajo.
- Organización y replanteo.

#### **2 DEMOLICIONES - Incluye retiro de escombros**

- 2.1 Retiro de membrana existente y Limpieza a presión en losa, muros de carga y molduras (hidrolavado)
- 2.2 Picado de mampostería para babeta sobre cubierta de chapa en taller
- 2.3 Volquete
- 2.4 Retiro de carpinterías y rejas
- 2.5 Picado de revestimiento en contrahuella escalera taller
- 2.6 Retiro de solado intertrabado en sector estacionamiento 2
- 2.7 Retiro de vereda en jardín 5 y 6
- 2.8 Demolición de muro de mampostería existente entre jardín 6 y campo de deportes

#### **3 ALBAÑILERÍA**

- 3.1 Reparación de revoques interiores completo en taller y subsuelo sede
- 3.2 Reparación de cielorraso aplicado bajo losa en taller y subsuelo sede
- 3.3 Apertura de zanja para instalación pluvial
- 3.4 Colocación de mampostería ladrillo a la vista de 30cm en microcine (según sea necesario por recambio de ventana "V22")
- 3.5 Colocación de mampostería de 20cm ladrillo común en aulas taller (según sea necesario por recambio de ventana "V3")
- 3.6 Grada de Mampostería Bloque Estándar de H° Liso 19x19x39

#### **4 SOLADOS Y REVESTIMIENTOS**

- 4.1 Solado de H° peinado insitu 15cm de espesor
- 4.2 Provisión y colocación de cerámica tipo colonial rectangular de 15cm x 7,5 cm en sectores 1° Piso Taller
- 4.3 Provisión y colocación de revestimiento de escalones de cerámica de 26cm x 12,5 cm tipo colonial con nariz y espigas antideslizantes para escalera Taller.

#### **5 CUBIERTAS**

## 5.1 Cubierta de chapa con pendiente

### 5.1.1 Reparación de chapas onduladas

## 5.2 Cubierta plana

5.2.1 Provisión y colocación de Membrana asfáltica 4 mm con foil de aluminio pegada en toda la superficie (se considera una mano de imprimación) (Incluye reparación de carpeta y pendiente si fuera necesario)

## 6 CARPINTERIAS Y VIDRIOS

6.1 Reposición Cristal Laminado de seguridad 3+3 mm - incoloro

6.2 V1 (3,40m x 1,70m) - Provisión y colocación Ventana proyectante de aluminio anodizado color negro Modena o calidad similar con vidrio laminado 3+3

6.3 V2 (0,60m x 2,30m) - Provisión y colocación Ventana paño fijo aluminio anodizado color negro Modena o calidad similar con vidrio laminado 3+3

6.4 V3 (3,50m x 1,30m) - Provisión y colocación Ventana Banderola aluminio anodizado color negro Modena o calidad similar con vidrio laminado 3+3

6.5 V4 (2,25m x 1,00m) - Provisión y colocación Ventana Banderola aluminio anodizado color negro Modena o calidad similar con vidrio laminado 3+3

6.6 V5 (2,35m x 0,80m) - Provisión y colocación Ventana corrediza de aluminio anodizado color negro Modena o calidad similar con vidrio laminado 3+3

6.7 V22 (2,00m x 0,60m) - Provisión y colocación Ventana Banderola de aluminio anodizado color negro Modena o calidad similar con vidrio laminado 3+3

6.8 V29 (2,20m x 1,18m) - Provisión y colocación Ventana paño fijo aluminio anodizado color negro Modena o calidad similar con vidrio laminado 3+3

6.9 P1 (0,90m) - Provisión y colocación Puerta de chapa Marco y Hoja c/ paño fijo vidrio laminado 3+3 mm

6.10 P2 (2,00m) - Provisión y colocación Puerta de chapa Marco y Doble Hoja c/ paño fijo vidrio laminado 3+3 mm

6.11 P3 (2,45m) - Provisión y colocación Puerta de chapa Marco y Doble Hoja c/ paño fijo vidrio laminado 3+3 mm

6.12 P4 (0,80m) - Provisión y colocación Puerta de chapa Marco y Hoja c/ paño fijo vidrio laminado 3+3 mm

6.13 P5 (1,00m) - Provisión y colocación Puerta de chapa Marco y Hoja

6.14 P6 (0,90m) - Provisión y colocación Puerta de chapa Marco y Hoja

6.15 P7 (0,70m) - Provisión y colocación Puerta de chapa Marco y Hoja

6.16 P8 (0,60m) - Provisión y colocación Puerta de chapa Marco y Hoja

6.17 P9 (1,50m) - Provisión y colocación Puerta de chapa Marco y Doble Hoja

6.18 P10 (1,80m) - Provisión y colocación Puerta de chapa Marco y Doble Hoja c/ paño fijo vidrio laminado 3+3 mm

6.19 P11 (1,80m) - Provisión y colocación de Puerta Granero de chapa en taller

6.20 P12 (2,40m) - Provisión y colocación Marco y Doble hoja de aluminio c/ vidrio repartido laminado 3+3 en acceso principal Sede

6.21 Reparación de puertas plegables en salón de actos

## **7 HERRERIA**

- 7.1 R1 (3,40mx1,70m) - Provisión y colocación de rejas de acero galvanizado planchuela + varilla
- 7.2 R2 (0,60mx2,30m) - Provisión y colocación de rejas de acero galvanizado planchuela + varilla
- 7.3 R3 (3,50mx1,30m) - Provisión y colocación de rejas de acero galvanizado planchuela + varilla
- 7.4 R4 (2,25mx1,00m) - Provisión y colocación de rejas de acero galvanizado planchuela + varilla
- 7.5 R5 (2,25mx0,62m) - Provisión y colocación de rejas de acero galvanizado planchuela + varilla
- 7.6 R6 (3,50mx2,00m) - Provisión y colocación de rejas de acero galvanizado planchuela + varilla
- 7.7 Reubicación de reja "R7"

## **8 PINTURA**

- 8.1 Cielorrasos con pintura Látex larga duración tipo Sherwin Williams o similar antihongo (incluye manos necesarias y tratamiento previo)
- 8.2 Muros interiores con pintura Látex larga duración interior tipo Sherwin Williams o similar (incluye manos necesarias y tratamiento previo)
- 8.3 Pintura Epoxi Para Pisos tipo Sherwin Williams alto transito sobre contrahuella escalera taller (Incluye preparación de superficie con enduido y 3 manos de pintura)
- 8.4 Marquesina Acceso Sede con pintura Látex larga duración Exterior tipo Sherwin Williams (incluye manos necesarias y tratamiento previo)
- 8.5 Muros exteriores taller con pintura Látex larga duración Exterior tipo Sherwin Williams (incluye manos necesarias y tratamiento previo)

## **9 INSTALACIÓN PLUVIAL**

- 9.1 Sistema separado en cañería de polipropileno tipo "awaduct negro" con sistema de unión con oring
- 9.2 Limpieza de desagües pluviales existentes
- 9.3 Provisión y colocación Canaleta de chapa H°G° boca 30 N° 25
- 9.4 Provisión y colocación Canaleta de chapa H°G° boca 40 N° 25
- 9.5 Provisión y colocación Babeta de dilatación H° G° chapa N° 25

## **10 INSTALACION SANITARIA**

- 10.1 Provisión y colocación Mingitorio Oval Blanco y depósito
- 10.2 Adecuación de instalación para provisión
- 10.3 Adecuación de instalación cloacal

## **11 LETRAS CORPOREAS**

- 11.1 Provisión y colocación de letras corpóreas de chapa prepintada sobre fachada



MUNICIPIO DE LANUS  
SECRETARIA DE EDUCACIÓN  
SUBSECRETARÍA DE INFRAESTRUCTURA EDUCATIVA Y COORDINACIÓN  
DIRECCION GENERAL DE INFRAESTRUCTURA ESCOLAR

## **12 INSTALACION ELECTRICA**

12.1 Provisión y colocación de Lámpara Bulbón Led Luxom De 50w Luz Fría Hi Power 6500k E27 Luz Blanco Frío

## **13 PARQUIZACION**

13.1 Provisión y colocación de Sustrato Fértil

13.2 Ejemplares

## **14 VARIOS**

14.1 Extintor ABC 5 kg

14.2 Extintor CO2 3,5 kg

14.3 Reparación de cerco perimetral en jardín 3 y 4

14.4 Provisión y colocación de logo corpóreo municipal

## **15 LIMPIEZA PERIODICA Y FINAL DE OBRA**

15.1 Limpieza periódica y final de obra. Retiro de volquetes.

## **16.- MEDICION DE LOS TRABAJOS**

## **17- TRABAJOS DEFECTUOSOS**

## **18- OMISIONES Y OTROS**

## **1- TRABAJOS PRELIMINARES Y COMPLEMENTARIOS**

### **1.1. Trabajos preliminares, obrador, cartel de obra, cerco de obra y señalización. Energía eléctrica. Equipos y herramientas. Metodología de trabajo. Organización y replanteo.**

#### **Obrador**

La Contratista tendrá obligación de proveer, dentro del monto del contrato, las instalaciones de un obrador, de acuerdo con las disposiciones vigentes en la Provincia de Buenos Aires y el Decreto N° 911/96 Ley 19.587 de Higiene y Seguridad de Trabajo, en cuanto a oficinas, depósitos, vestuarios, locales sanitarios, etc., tanto para el personal de la Contratista como para el de la Dirección General de Infraestructura Escolar.

Se podrán utilizar como obrador, las instalaciones existentes dentro del área de intervención, previa coordinación con la Dirección General de Infraestructura Escolar, a los fines de obtener la aprobación con que deberá contar la Contratista, previa a la ejecución de todas las obras provisionales para obradores, depósitos, vestuarios, oficina para la inspección, etc.

La vigilancia de la obra estará exclusivamente a cargo de la Contratista, que dispondrá de personal al efecto las 24 horas del día, tanto en días hábiles como en feriados.

#### **Cartel de Obra**

La Contratista colocará en el lugar que lo señale el organismo a cargo de la Dirección General de Infraestructura Escolar, los carteles de obra similar al que se indica en el anexo según el diseño que se enviará mediante correo electrónico por la Dirección General de Infraestructura Escolar en conjunto con la Secretaría de Comunicación.

Los carteles del proyecto tendrán una estructura de 3mx 1.5m con caños de 25/25 y 1.6mm, las medidas finales estarán sujetas a modificaciones en el transcurso de la obra. Será con lona front de 3.20mx 1.70m impresa 4/0 con tensado y colocación.

La Contratista presentará para su aprobación la forma de fijación, previendo para la estructura y el propio cartel, la carga propia y de viento según normas CIRSOC. La ubicación definitiva será acordada con la Dirección General de Infraestructura Escolar.

#### **Cerco de Obra y Señalización**

El área de obra deberá estar permanentemente cerrada por un cerco de obra, el mismo será de material rígido y opaco para impedir la visibilidad hacia el interior de la obra. Cuya cotización está incluida en el monto de la oferta. Quedará estrictamente prohibido colocar publicidad de ningún tipo.

La Contratista deberá efectuar las protecciones y señalizaciones, de acuerdo a las necesidades que resulten del avance de obra; se deberán proveer y colocar las defensas, pasarelas y señalizaciones necesarias para seguridad tanto del personal empleado como de terceras personas.

En el área de trabajo, la Contratista deberá contar con matafuegos tipo ABC en el área, en cantidad y carga suficiente. Deberá cumplir con toda la legislación vigente y la Ley de Tránsito 2449, Dto. Reg.779-95 y Ordenanza 32.999, en cuanto a señalamiento y demarcación de la zona de trabajos.



MUNICIPIO DE LANUS  
SECRETARIA DE EDUCACIÓN  
SUBSECRETARÍA DE INFRAESTRUCTURA EDUCATIVA Y COORDINACIÓN  
DIRECCION GENERAL DE INFRAESTRUCTURA ESCOLAR

La Contratista deberá mantener durante todas las instancias de la duración del Contrato, las veredas y/o aceras en perfecto estado de conservación y tránsito para los peatones.

### **Energía Eléctrica**

La energía eléctrica para uso de obra se tomará del edificio existente; se colocará un tablero de obra a cargo de la Contratista con las protecciones correspondientes. A la finalización de la obra, los materiales usados serán retirados quedando en propiedad de la Contratista.

### **Equipos y Herramientas**

La Contratista proveerá todas las herramientas comunes, especiales y de corte mecánico, soldadoras, compresores, equipos y máquinas de todo tipo, y los vehículos de transporte necesarios para la ejecución correcta de las tareas previstas en su contrato.

### **Metodología de Trabajo**

Antes del inicio de las tareas, es obligación de la Contratista, desarrollar toda la Ingeniería de detalle necesaria para alcanzar un nivel apto para la concreción de los trabajos objeto del presente pliego; entregará a la Dirección General de Infraestructura Escolar la documentación necesaria para la correcta interpretación de las soluciones propuestas, especificando materiales a emplear y sus proveedores, quedando a criterio de la Dirección General de Infraestructura Escolar su aprobación.

Si durante el desarrollo de los trabajos fuera necesario modificar alguna de las soluciones propuestas, la Contratista presentara la documentación necesaria para evaluar la alternativa propuesta y obtener su aprobación.

Cabe aclarar, que todas aquellas alteraciones o roturas que se pudieran producir en forma adyacente a los trabajos objeto del presente pliego, como consecuencia de los trabajos de demolición o remoción, tanto de revestimientos, cielorrasos, instalaciones y/o de cualquier otra índole, deberán ser reparadas a exclusivo costo de la Contratista y sin que por ello tenga derecho a pago adicional alguno.

La Contratista deberá confeccionar los planos de obra y tramitar los permisos correspondientes para realizar los trabajos; al finalizar los trabajos, deberá gestionar y obtener los planos conforme a obra; estarán a su cargo todos los gastos que las tareas antes mencionadas generen, entendiendo por gastos los aranceles, derechos, tasas, honorarios profesionales etc.

### **Organización**

La obra deberá ser programada y ejecutada procurando evitar a los vecinos, inconvenientes referidos a previsiones de uso y compatibilidad de funciones; toda situación de excepción, deberá ser comunicada a la Dirección General de Infraestructura Escolar en forma inmediata, y resolverse a la brevedad.

Ante interferencias con otros gremios que puedan trabajar en el mismo sector, se repetirá el mismo procedimiento.

### **Replanteo**

Una vez en posesión del edificio, a efectos de proceder a la verificación de los elementos a



MUNICIPIO DE LANUS  
SECRETARIA DE EDUCACIÓN  
SUBSECRETARÍA DE INFRAESTRUCTURA EDUCATIVA Y COORDINACIÓN  
DIRECCION GENERAL DE INFRAESTRUCTURA ESCOLAR

ser removidos y los niveles existentes en el mismo, la Contratista efectuará un replanteo y

determinará conjuntamente con la Dirección General de Infraestructura Escolar.

Los niveles a fijar según la documentación de proyecto, elaborando un plano conforme a lo verificado que entregará a la Dirección General de Infraestructura Escolar con las observaciones que pudieran corresponder.

## **2- DEMOLICIONES**

### GENERALIDADES:

La Contratista deberá retirar fuera del ámbito de la obra todos los escombros preexistentes en la obra, aquellos productos de la ejecución de demolición de mamposterías, retiro de rejas, retiro de tronco de árbol de forma manual, y otros, siendo a su exclusiva cuenta y cargo, debiendo considerarlo en su oferta; hasta ese momento, se dispondrán embolsados o contenidos por tableros, manteniendo la limpieza del área de trabajo.

Los materiales se retirarán de la zona de trabajo, cubiertos completamente con lonas a efectos de impedir su caída durante el transporte. Toda acción que implicará un perjuicio para el resto de la obra, su reparación correrá por cuenta de la Contratista quedando a consideración de la Dirección General de Infraestructura Escolar la evaluación de la misma.

Esta descripción puede omitir algunas demoliciones particulares que no estén incluidas en planos o que, aunque no estén expresamente indicadas sean necesarias por razones constructivas y/o técnicas. Esta circunstancia no da derecho alguno a la Contratista para reclamo de pagos adicionales y queda explicitado que este rubro abarca todas las demoliciones que sean necesarias de acuerdo con el objeto final de los trabajos.

Se realizará la demolición de acuerdo al itemizado que se presenta a continuación y a la documentación adjunta: plano **11\_Proyecto - Intervenciones generales y 16\_Proyecto - Carpinterías y rejas planta baja taller, 17\_Proyecto - Carpinterías y rejas planta baja y entrepiso sede, 18\_Proyecto - Carpinterías y rejas 1° y 2° piso sede.**

Todas las tareas de demolición, se coordinarán con la Dirección General de Infraestructura Escolar

Los trabajos especificados comprenden:

### **2.1 Retiro de membrana existente y Limpieza a presión en losa, muros de carga y molduras (hidrolavado).**

Se deberá quitar toda la membrana que esté especificada en los planos 11\_Proyecto - Intervenciones generales y si fuera el caso, que se hayan omitido algunos sectores que no estén incluidos en planos o que, aunque no estén expresamente indicadas sean necesarias por razones constructivas y/o técnicas. Deberán notificarse a la I.O y esperar a realizar acciones dependiendo de lo que la misma indique.

Luego de retirar la membrana, se procederá a realizar una limpieza a presión con hidrolavadora para remover cualquier elemento o suciedad, para luego llevar a cabo la



impermeabilización de cubierta.

## **2.2 Picado de mampostería para babeta sobre cubierta de chapa en taller**

La contratista deberá realizar el picado de mampostería de acuerdo a las medidas que sean necesarias para posteriormente ejecutar la babeta de la cubierta de chapa del sector taller. Además, se deberán colocar elementos que absorban o resistan el potencial golpe, protegiendo los solados u otro sector ajeno a la tarea descrita, de no ser así la contratista será responsable de la reparación de los daños ocasionados, sin generar gastos adicionales.

## **2.3 Volquete.**

Alquiler de volquetes para retiro de escombros o cualquier otro desecho a cargo de la contratista. Unidades computadas: 20.

## **2.4 Retiro de carpinterías y rejas.**

La contratista deberá realizar el retiro de todas las carpinterías y rejas que estén señaladas en los planos **16\_Proyecto - Carpinterías y rejas planta baja taller, 17\_Proyecto - Carpinterías y rejas planta baja y entepiso sede, 18\_Proyecto - Carpinterías y rejas 1° y 2° piso sede**, y si fuera el caso, reparar los daños realizados al edificio por la ejecución de dicha tarea. Además, si se hubieran omitido algunos sectores que no estén incluidos en planos o que, aunque no estén expresamente indicadas sean necesarias por razones constructivas y/o técnicas. Deberán notificarse a la I.O y esperar a realizar acciones dependiendo de lo que la misma indique.

## **2.5 Picado de revestimiento en contrahuella escalera taller.**

La contratista deberá quitar a través del picado o cualquier acción necesaria el revestimiento existente en la contrahuella de la escalera interior del taller (ver ubicación en los planos). En caso de desprendimiento de revoque o material se deberá rellenar el área afectada siguiendo las mismas reglas que el ítem "3.3 Reparación de revoques interiores completo", entendiendo que la superficie demandada debe quedar libre de cualquier material, residuo, desnivel, ondulaciones o cualquier desperfecto. Toda la superficie de contrahuella deberá quedar lista y en correcta terminación para luego proceder a pintar según ítem "8.3". Esperar aprobación de Dirección General de Infraestructura Escolar.

## **2.6 Retiro de solado intertrabado en sector estacionamiento 2**

Se deberá quitar a través del picado o cualquier acción necesaria el solado existente dentro del área del "estacionamiento 2" (ver ubicación en los planos) y/o donde indique la I.O, dejando la superficie lista para colocar un nuevo solado según lo indicado en ítem 4.1.

## **2.7 Retiro de vereda en jardín 5 y 6**

Deberán ser retirados la totalidad de los solados exteriores del sector jardín 5 y 6, dejando la superficie lista para colocar un nuevo solado según lo indicado en ítem 4.1. La empresa deberá prever la reparación o construcción de carpetas que fuesen dañados durante la realización de esta tarea si fuera necesario. La aprobación queda a criterio de la Dirección General de Infraestructura Escolar.

## **2.8 Demolición de muro de mampostería existente entre jardín 6 y campo de deportes**

La contratista deberá demoler, la mampostería ubicada en el jardín 6 y el campo de deportes. Y a la vez retirar todo sobrante existente luego de realizar la tarea principal. A la vez, deberá tener especial cuidado con la reja "R7" (Ver planos de carpinterías) ubicada dentro del mismo muro, ya que será reutilizada. La aprobación queda a criterio de la Dirección General de Infraestructura Escolar.

## **3- ALBAÑILERIA**

### GENERALIDADES:

Este ítem comprende la provisión de materiales, elementos, maquinarias, herramientas y mano de obra necesaria. Para la ejecución de las tareas aquí especificadas. También comprenderá todos los trabajos afines que aunque no estén enunciados precedentemente, sean necesarios para completar la obra. Antes de proceder a aplicarse el revoque deberán efectuarse las siguientes operaciones:

- Se procederá a la limpieza del sector eliminando todas las partes flojas o salientes del filo definitivo de la superficie.
- Deberá humedecerse suficientemente la superficie existente sobre el que se vaya a aplicar el revoque.
- Las mezclas se batirán mecánicamente, dosificando sus proporciones en recipientes adecuados. No se fabricará más mezcla de cal que la que se deba usar durante el día, ni más mezcla de cemento portland que la que vaya a usarse dentro del medio jornal de su fabricación.
- Toda mezcla de cal que hubiere secado o que no pudiese volver a ablandarse con las amasadoras sin añadir agua, serán desechadas. Igualmente será desechada sin intentar ablandarla, toda mezcla de cemento portland que haya comenzado a fraguar. Salvo los casos en que se especifiquen expresamente, los revoques tendrán un espesor mínimo de 1,5 cm en total, de los cuales entre 3 y 5 mm corresponderán al enlucido. Los revoques no deberán presentar superficies alabeadas, ni fuera de plomo, rebarbas u otros defectos cualesquiera. Tendrán aristas rectas o curvas según determine la Dirección General de Infraestructura Escolar.

Para cualquier tipo de revoque, la Contratista preparará las muestras que la Dirección General de Infraestructura Escolar requiera hasta lograr su aprobación.

La aplicación de un revoque fino a la cal, constituido por 1/8 parte de cemento; 1 parte de cal aérea y 2 partes de arena fina; se pasará un fieltro ligeramente humedecido, de manera de obtener superficies completamente lisas para luego realizar la pintura del mismo.

Esta descripción puede omitir algunas reparaciones particulares que no estén incluidas en planos o que, aunque no estén expresamente indicadas sean necesarias por razones

constructivas y/o técnicas. Esta circunstancia no da derecho alguno a la Contratista para reclamo de pagos adicionales y queda explicitado que este rubro abarca todas las reparaciones de revoque que sean necesarias de acuerdo con el objeto final de los trabajos. Los trabajos especificados comprenden:

### **3.1 Reparación de revoques interiores completo en taller y subsuelo sede**

Las áreas a reparar están señaladas en los planos **12\_Proyecto - Revoques y pintura Planta Baja Taller, 13\_Proyecto - Revoques y pintura 1° piso Taller y 14\_Proyecto - Revoques y pintura Subsuelo Sede**. Se limpiarán las áreas afectadas, eliminando partes sueltas y preparando adecuadamente las superficies. Las grietas se ampliarán si es necesario y se rellenarán con mortero adecuado para asegurar una correcta adherencia y nivelación con el revoque existente. Las superficies reparadas se alisarán y nivelarán para obtener un acabado uniforme y libre de imperfecciones, garantizando que la reparación se integre armónicamente con el revoque circundante. La reparación debe coincidir en textura y color con el revoque original para lograr una integración estética adecuada. Es responsabilidad del contratista realizar una revisión exhaustiva y cubrir todas las áreas afectadas por daños, incluso aquellas que no estén explícitamente indicadas en el plano, para asegurar que todas las reparaciones necesarias se lleven a cabo.

### **3.2 Reparación de cielorraso aplicado bajo losa en taller y subsuelo sede**

Las áreas a reparar están señaladas en los planos **12\_Proyecto - Revoques y pintura Planta Baja Taller, 13\_Proyecto - Revoques y pintura 1° piso Taller y 14\_Proyecto - Revoques y pintura Subsuelo Sede**. Se limpiarán las áreas afectadas, eliminando partes sueltas y preparando adecuadamente las superficies. Las grietas se ampliarán si es necesario y se rellenarán con mortero adecuado para asegurar una correcta adherencia y nivelación con la superficie existente. Las superficies reparadas se alisarán y nivelarán para obtener un acabado uniforme y libre de imperfecciones, garantizando que la reparación se integre armónicamente con la superficie circundante. La reparación debe coincidir en textura y color con el área original para lograr una integración estética adecuada. Es responsabilidad del contratista realizar una revisión exhaustiva y cubrir todas las áreas afectadas por daños, incluso aquellas que no estén explícitamente indicadas en el plano, para asegurar que todas las reparaciones necesarias se lleven a cabo.

### **3.3 Apertura de zanja para instalación pluvial**

Este ítem albergará tareas que contemplen movimientos de suelo o excavaciones en los cuales se deberán respetar las dimensiones y niveles correspondientes según las tareas lo requieran.

Si la excavación fuera muy profunda y debiera atravesar la napa freática, o la misma se encontrara ocasionalmente muy alta, se deberá impedir la llegada del agua a la zona de trabajo y los eventuales desmoronamientos mediante tablestacados (de madera dura, metálicos o de H<sup>o</sup>A<sup>o</sup>) o el agotamiento de la napa por medio de bombas.

Se deberá retirar el material, sea cual sea, y realizar una correcta excavación respetando

dimensiones y niveles según sea necesario para colocar los distintos objetos de la instalación pluvial, que se muestra en los planos **24\_Proyecto - Instalación pluvial planta general, 25\_Proyecto - Instalación pluvial planta de techos, 26\_Proyecto - Instalación pluvial secciones y detalles.**

La Contratista deberá vaciar y transportar a su costa toda la tierra remanente que no se empleare para tareas de relleno o terraplén en otras áreas del terreno. Además la misma deberá recolocar de manera correcta todo el material quitado en un inicio, cuando la I.O indique que la instalación pluvial esté en correctas condiciones. No se rellenará ninguna zanja sin antes haber sido inspeccionado su fondo en todos sus puntos por la Dirección General de Infraestructura Escolar.

### **3.4 Colocación de mampostería ladrillo a la vista de 30cm en microcine**

La contratista deberá ejecutar toda mampostería a plomo, sin pandeo y con trabazón regular, utilizando reglas de guía e hilos para conseguir hiladas perfectamente horizontales. Los ladrillos se colocarán humedecidos abundantemente, apretándolos sobre la mezcla de manera que la misma rebase por las juntas. Además los muros se trabarán con hierros dejados en el Hormigón Armado, para anular la posibilidad de fisuras por el distinto movimiento de ambos materiales. Todos los dinteles que correspondan ejecutar estarán incluidos en este ítem, debiendo ser construidos de acuerdo con las formas, medidas y ubicaciones indicadas por la Dirección General de Infraestructura Escolar.

Se utilizarán ladrillos comunes seleccionados de caras planas y aristas vivas (salvo especificación de lo contrario), con tonalidad uniforme y sin rajaduras. Se prestará especial atención al proceso de colocación, de manera que resulte en hiladas de idéntico espesor y juntas verticales regularmente alternadas de acuerdo con la traba, no admitiéndose resaltes ni depresiones de la cara vista. El tratamiento de las juntas podrá ser del tipo enrasado, para lo cual se emprolijará superficialmente el rebasado de mezcla; o del tipo tomada, para lo cual se degollará la misma en una profundidad de 2cm para permitir la colocación de un mortero tipo C, adecuadamente emprolijado con espátula.

El muro a realizar deberá respetar las dimensiones de las carpinterías a colocar y las características de los muros existentes que especifique la I.O, siendo en este caso la ventana "V22" (Ver detalle de carpinterías).

### **3.5 Colocación de mampostería de 20cm ladrillo común en aulas taller (según sea necesario por recambio de ventana "V3")**

La contratista deberá ejecutar toda mampostería a plomo, sin pandeo y con trabazón regular, utilizando reglas de guía e hilos para conseguir hiladas perfectamente horizontales. Los ladrillos se colocarán humedecidos abundantemente, apretándolos sobre la mezcla de manera que la misma rebase por las juntas. Además los muros se trabarán con hierros dejados en el Hormigón Armado, para anular la posibilidad de fisuras por el distinto movimiento de ambos materiales. Todos los dinteles que correspondan ejecutar estarán incluidos en este ítem, debiendo ser construidos de acuerdo con las formas, medidas y ubicaciones indicadas por la Dirección General de Infraestructura Escolar.

El muro a realizar deberá respetar las dimensiones de las carpinterías a colocar y las características de los muros existentes que especifique la I.O, siendo en este caso la ventana "V3" (Ver detalle de carpinterías).

### **3.6 Grada de Mampostería Bloque Estándar de H° Liso 19x19x39**

Se confeccionará una estructura de mampostería de 6 metros de largo por 2 metros de profundidad, con una altura total de 1.60 metros. Esta estará compuesta por bloques estándar de hormigón liso con dimensiones de 19x19x39 cm, formando una escalera con tres escalones. Cada escalón tendrá una huella de 60 cm y una altura de 50 cm. La superficie de los bloques será posteriormente revocada para proporcionar un acabado uniforme. Además, la estructura incluirá un borde perimetral del mismo material, con una altura uniforme de 1.60 metros en tres de sus caras. Se adjunta referencia gráfica para la visualización del diseño. *(Ver plano de detalle 29\_Proyecto - Detalle de Planteras y Gradadas).*

## **4 - SOLADOS Y REVESTIMIENTOS**

### GENERALIDADES:

El solado presentará superficies regulares dispuestas según las pendientes, alineaciones y niveles necesarios. Su ejecución y terminación será de acuerdo a lo indicado en los planos y planillas. Todas las piezas serán colocadas sobre carpeta perfectamente lisa y nivelada con junta recta, y separación según indicación del fabricante.

### Pendiente:

La cara superior de la superficie tendrá una pendiente de 1:1000. Dicha pendiente se ejecutará a fin de lograr un óptimo escurrimiento del agua, y su dirección final será determinada por la Dirección General de Infraestructura Escolar mediante orden de servicios, teniendo en cuenta la pendiente natural del lugar.

### Terminación de la superficie:

Las tareas se llevarán a cabo de acuerdo a lo especificado en los Reglamentos CIRSOC (Centro de Investigación de los Reglamentos Nacionales de Seguridad para las Obras Civiles), y en un todo de acuerdo a la documentación correspondiente.

### Juntas de Dilatación:

Las juntas de dilatación y/o constructivas deberán tener el espesor mínimo necesario para evitar la aparición de fisuras en la superficie, y se ejecutará dividiendo el terreno de juego en paños de igual tamaño, con un área máxima de 20m<sup>2</sup>.

La Contratista deberá efectuar el cálculo del espesor de las mismas en un todo de acuerdo a los Reglamentos CIRSOC (Centro de Investigación de los Reglamentos Nacionales de Seguridad para las Obras Civiles).

La disposición en planta de las juntas deberá responder en un todo de acuerdo a la aprobación de la Dirección General de Infraestructura Escolar y planos adjuntos.

Por otro lado, los revestimientos a colocar están indicados en los planos correspondientes.

Las superficies deben estar niveladas, firmes, libres de humedad y polvo. En caso de ser necesario, se deberá retirar el adhesivo anterior para asegurar una adecuada adherencia del nuevo cerámico. No se aceptará la colocación de cerámicos sobre superficies no aprobadas por la Dirección General de Infraestructura Escolar.

La Contratista realizará la provisión de todos los materiales necesarios y la colocación de los mismos. Se verificará que los pisos y revestimientos tengan continuidad y coloración absolutamente uniforme, sin manchas, aureolas, etc, en caso de ser necesario por el tipo de material.

Esta descripción puede omitir algunas reparaciones particulares que no estén incluidas en planos o que, aunque no estén expresamente indicadas sean necesarias por razones constructivas y/o técnicas. Esta circunstancia no da derecho alguno a la Contratista para reclamo de pagos adicionales y queda explicitado que este rubro abarca todas las reparaciones de revoque que sean necesarias de acuerdo con el objeto final de los trabajos.

#### **4.1 Solado de H° peinado insitu 15cm de espesor**

Incluye las intervenciones especificadas en plano de "11\_Proyecto - Intervenciones exteriores".

Este sub-ítem comprende la provisión de todo el equipamiento, elementos, herramientas, maquinarias y mano de obra necesaria para realizar la ejecución del solado de hormigón peinado de acuerdo al siguiente detalle: contrapiso de 12 cm de hormigón H-21 armado con malla sima y una carpeta cementicia de 3 cm a base de cuarzo con terminación "peinada". El color de terminación será a definir por la Dirección General de Infraestructura Escolar.

Por otro lado, cualquier vegetación, arbusto o resto orgánico, etc, que interfiera con la colocación de las tareas específicas de este ítem, deberá ser retirado.

Esta descripción puede omitir algunas reparaciones particulares que no estén incluidas en planos o que, aunque no estén expresamente indicadas sean necesarias por razones constructivas y/o técnicas. Esta circunstancia no da derecho alguno a la Contratista para reclamo de pagos adicionales y queda explicitado que este rubro abarca todas las reparaciones de revoque que sean necesarias de acuerdo con el objeto final de los trabajos.

Lo especificado en el presente ítem se encuentra en los planos correspondientes.

#### **METODOLOGÍA CONSTRUCTIVA:**

a) En caso de solados existentes demolición de pisos existentes o, en caso de solados nuevos, limpieza, nivelación, provisión del suelo seleccionado de 20 cm de espesor.

b) Ejecución de solado de Hormigón Peinado "in situ" de 15 cm de espesor, con paños cuya superficie no excederá de los 9 m<sup>2</sup> y con una modulación que se determinará en obra. Los paños llevarán un marco perimetral de 10 cm fratasado, y dentro de este un peinado grueso que se definirá en obra. El tipo de hormigón será "H-21" con agregado grueso granítico, las

juntas de construcción se ejecutarán de 15 mm de ancho y el tomado se efectuará con sellador tipo Sikaflex.

c) En todos los casos y como refuerzo se colocará una malla de acero tipo Sima Q 92 conformada por barras redondas de 4,2 mm de diámetro y 15 cm de separación, electro soldadas de 2,15 m de ancho por 6 m de alto.

d) Para el moldeado del hormigón se utilizarán reglas metálicas perfectamente rectas, las cuales se nivelarán de acuerdo a las instrucciones de la Dirección General de Infraestructura Escolar. En los casos que sea necesario por efectos de temperaturas elevadas el contratista deberá prever la aplicación de una membrana líquida de curado tipo antisol.

e) El acabado superior de la vereda estará conformado por una carpeta peinada con endurecedor de concreto con base de cuarzo, el cual, deberá tener un espesor de 3 cm de acuerdo a lo establecido en los planos de proyecto. Y deberá realizarse de inmediato a continuación del contrapiso de hormigón para garantizar la correcta unión.

La Contratista tendrá a su exclusivo cargo y costo todos los trámites y trabajos necesarios para efectuar el corrimiento de las infraestructuras de servicios y/o instalaciones que deban realizarse para la ejecución de la obra, la adecuación de los niveles de marcos y tapas de cámaras o bocas de registro y la reconstrucción de éstas en caso de ser necesario, debiendo solicitar planos o datos de las instalaciones existentes o a instalar a las Empresas y/o cualquier otro Ente público o privado que ocupe el espacio público, aéreo de superficie y/o subterráneo.

La bajada de caños de conexiones de agua corriente se realizará en todos los casos que se comprueben que los mismos se hallen ubicados a poca profundidad de la subrasante y deban ser reubicados a niveles compatibles para posibilitar de esta manera la normal ejecución de los trabajos de demolición y construcción de contrapisos y solados.

#### ENCOFRADOS:

En ningún caso las distancias entre puntales deben ser mayores que 80cm. Deberá utilizarse aceite o desencofrante sobre las tablas y se deberá evitar que se ensucie la armadura o malla. Deberá asegurarse una terminación prolija y uniforme de los cantos de los pisos. A fin de garantizar y proteger su estado, se procederá a completar con tierra una vez desencofrado, para evitar el canto a la vista y lograr una protección de los bordes en toda su extensión. Se asegurará la limpieza y el mojado abundante desde 24 hs antes del hormigonado. Las juntas de hormigonado se limpiarán con aire comprimido a satisfacción de la Dirección General de Infraestructura Escolar. El desencofrado se efectuará no antes de lo establecido en el artículo 12.3.3. del reglamento CIRSOC 201.

Cualquier pieza hormigonada que no verifique las tolerancias deberá ser demolida si a juicio de la Dirección General de Infraestructura Escolar ello fuere procedente.

#### **4.2 Provisión y colocación de cerámica tipo colonial rectangular de 15cm x 7,5 cm en sectores 1° Piso Taller**

Se deberán revestir las superficies donde falten cerámicos, o se encuentren flojos, en la circulación del Primer Piso del edificio del Taller. Las superficies deben estar niveladas, firmes, libres de humedad y polvo. En caso de ser necesario, se deberá retirar el adhesivo anterior para asegurar una adecuada adherencia del nuevo cerámico. No se aceptará la colocación de cerámicos sobre superficies no aprobadas por la Dirección General de Infraestructura Escolar. El contratista será responsable de la provisión de todos los materiales necesarios para la reposición y colocación, utilizando cerámico de 15cm x 7,5 cm (similar al existente) para mantener la estética del local. Para la fijación de los cerámicos, se utilizarán adhesivos impermeables tipo “Klaukol” o similar.; Las juntas se tomarán con pastina al tono. Los cerámicos flojos serán recuperados y reposicionados si es posible; de lo contrario, se procederá con la sustitución. Se deberá asegurar que todos los cerámicos flojos sean correctamente reposicionados o reemplazados para garantizar la estabilidad y la uniformidad en toda la superficie.

#### **4.3 Provisión y colocación de revestimiento de escalones de cerámica de 26cm x 12,5 cm tipo colonial con nariz y espigas antideslizantes para escalera Taller.**

Esta tarea incluirá la provisión y colocación de las cerámicas especificadas en el cómputo y presupuesto, además la calidad de las mismas será verificada por la Dirección General de Infraestructura Escolar, además, el procedimiento y la calidad de los trabajos y materiales necesarios para la finalización de la tarea debe corresponderse al ítem 4.2 “Provisión y colocación de cerámica tipo colonial rectangular de 15cmx7,5cm en sectores Primer Piso Taller” y se deberán quitar a través del picado o cualquier acción necesaria el solado existente en la escalera interior del taller (ver ubicación en los planos). La empresa contratista se hará cargo de todo refuerzo necesario, debiendo ser aprobado por Dirección General de Infraestructura Escolar.

## **5 - CUBIERTAS**

### GENERALIDADES:

La Empresa Contratista deberá llevar a cabo todas las tareas necesarias y la provisión de los materiales y equipos que correspondan para la ejecución de todos los trabajos especificados.

Las tareas descritas a continuación se llevarán a cabo con el objetivo de solucionar los problemas de filtración existentes en la cubierta. Cada una de estas actividades está orientada a resolver deficiencias actuales y a implementar soluciones efectivas para prevenir futuros problemas de filtrado. Es fundamental que todas las tareas se realicen con el máximo cuidado y precisión, aplicando las mejores prácticas, materiales y técnicas disponibles para asegurar la durabilidad y la efectividad de las reparaciones y mejoras. Todas las actividades estarán sujetas a la aprobación de la Dirección General de Infraestructura Escolar para garantizar que se cumplan los estándares requeridos y se obtenga el resultado deseado.

Esta descripción puede omitir algunas reparaciones particulares que no estén incluidas en planos o que, aunque no estén expresamente indicadas sean necesarias por razones constructivas y/o técnicas. Esta circunstancia no da derecho alguno a la Contratista para reclamo de pagos adicionales y queda explicitado que este rubro abarca todas las



reparaciones de revoque que sean necesarias de acuerdo con el objeto final de los trabajos.

Los trabajos especificados comprenden:

### **5.1 Cubierta de chapa con pendiente**

#### 5.1.1 Reparación de chapas onduladas

La contratista deberá parchar, sellar o cualquier acción que sea necesaria, los lugares en donde existan perforaciones o filtraciones en las distintas cubiertas de chapa en el edificio del Taller, previo acuerdo con Dirección General de Infraestructura Escolar. Este ítem incluye los materiales necesarios para llevar a cabo dicha tarea.

### **5.2 Cubierta plana**

5.2.1 Provisión y colocación de Membrana asfáltica 4 mm con foil de aluminio pegada en toda la superficie (se considera una mano de imprimación) (Incluye reparación de carpeta y pendiente si fuera necesario)

Debido a las filtraciones hoy en día existentes en el edificio, los trabajos especificados en esta sección consistirán en la reparación de la cubierta, con el reemplazo de las membranas.

Se deberá hacer una verificación en obra para identificar la ubicación de las filtraciones y la gravedad de las mismas, y si fuera el caso, se deberá reparar y darle una correcta pendiente a la carpeta existente para luego llevar a cabo la impermeabilización, detalladas en plano **11\_Proyecto - Intervenciones Generales.**

## **6 - CARPINTERIAS Y VIDRIOS**

### GENERALIDADES:

Los trabajos contratados bajo este rubro incluyen toda la mano de obra, materiales y accesorios para la fabricación, provisión, transporte, montaje y ajuste de las carpinterías.

Queda incluido dentro del precio unitario estipulado para cada estructura o carpintería, el costo de todas las partes accesorias mecánicas complementarias de su accionamiento, como ser herrajes, marcos unificadores, contramarcos, tornillos, bulones, grapas, insertos, burletes, selladores, etc. y, en general, todos aquellos elementos que aún sin estar explícitamente indicados, sean necesarios para que los trabajos respondan a su fin.

Se proveerán y colocarán las carpinterías según planilla. Se realizará en un todo de acuerdo a los planos, planillas, y especificaciones con la correspondiente provisión de pre marcos, aberturas, vidrios, herrajes, burletes, grampas, anclajes y todo elemento específicamente indicado o no, conducente a la perfecta funcionalidad de las distintas carpinterías, a fin de asegurar bajo su responsabilidad, la hermeticidad y buen funcionamiento de los elementos a proveer, particularmente en los casos de carpinterías exteriores.

La Contratista será responsable de las dimensiones de los elementos de carpinterías que fabrique o adquiera, debiendo realizar las mediciones en obra necesarias, no admitiéndose diferencias en las dimensiones indicadas en planos quedando a cargo y costo de la Contratista el reemplazo de los elementos que la Dirección General de Infraestructura Escolar indique.

Si se especifican en los planos o planillas vidrios de seguridad, los mismos deberán cumplir con las Normas IRAM 10.003 y con las indicaciones del fabricante. Los vidrios laminados o vidrios de seguridad, se obtienen cuando entre dos capas de vidrio, se coloca una de Polivinil Butiral, que luego de un proceso de prensado y posterior tratamiento en autoclave, se presenta como conjunto indivisible que, en caso de roturas, no se manifiestan astillas ni agujas cortantes ni desprendimientos de ningún tipo, pues quedan adheridas a la lámina de Polivinil Butiral intermedia.

Serán las exactamente requeridas por las carpinterías, las dimensiones de largo y ancho así prescritas, no diferirán más de mm, exceso o falta con respecto a las aludidas medidas.

Se utilizarán selladores de siliconas. El sellado se hará de acuerdo con las normas y procedimientos del fabricante del sellador. El producto deberá cumplir con las normas FS TT-S-001543-A, FS TT-T-00230-C, ASTM G-23, ASTM D412, ASTM D-624, ASTM C-24, ASTM C-510 y ASTM C-639. La junta debe estar dimensionada para absorber los movimientos esperados. • REQUISITOS ESTRUCTURALES. Se tendrán en cuenta las normas para la acción del viento sobre las construcciones: UBC Y ASE (USA) CIRSOC 102 (ARGENTINA) Se considerará coeficiente de probabilidad  $C_p = 1.65$ , rugosidad tipo I y la altura de cada piso para el cálculo de  $C_z$  correspondiente. Los valores resultantes de la aplicación de la norma CIRSOC 102 se compararán con los resultados del ensayo aerodinámico de túnel de viento. Se calculará con el valor más alto, punto a punto.

Los materiales, procedimientos constructivos y ensayos deberán respetar las normas IRAM y en todos los casos deberán tener la aprobación de la Dirección General de Infraestructura Escolar.

En todos los casos que se proponga introducir modificaciones del diseño original, deberá obtener previamente la aprobación de la Dirección General de Infraestructura Escolar.

Los trabajos especificados comprenden:

### **6.1 Reposición Cristal Laminado de seguridad 3+3 mm – incoloro.**

Se deberán retirar (y colocar nuevos vidrios de seguridad 3+3mm) según indiquen los planos 19\_Proyecto - Vidrios a reemplazar Taller y Sede y 20\_Proyecto - Vidrios a reemplazar Cerchas Taller, intentando no comprometer la integridad de las carpinterías, y en el caso de que suceda, la contratista se deberá hacer cargo de los costos y mano de obra por la reparación o provisión de una nueva carpintería, dependiendo de lo que decida la Dirección General de Infraestructura Escolar. Además los nuevos vidrios a reponer deben realizarse bajo una correcta colocación, sin terminar sueltos o flojos, y deben estar perfectamente sellados con los materiales correspondientes. También todos los vidrios que se encuentren por debajo de una altura de 2.20m deberán ser reemplazados por vidrios reglamentarios de seguridad 3+3mm, aunque no estén especificados en planos. Incluyendo los que indique la I.O en el transcurso de la obra.

### **6.2 V1 (3,40m x 1,70m) - Provisión y colocación Ventana proyectante de aluminio**

**anodizado color negro Modena o calidad similar con vidrio laminado 3+3 (VER PLANILLA DE CARPINTERÍAS).**

**6.3 V2 (0,60m x 2,30m) - Provisión y colocación Ventana paño fijo aluminio anodizado color negro Modena o calidad similar con vidrio laminado 3+3 (VER PLANILLA DE CARPINTERÍAS).**

**6.4 V3 (3,50m x 1,30m) - Provisión y colocación Ventana Banderola aluminio anodizado color negro Modena o calidad similar con vidrio laminado 3+3 (VER PLANILLA DE CARPINTERÍAS).**

**6.5 V4 (2,25m x 1,00m) - Provisión y colocación Ventana Banderola aluminio anodizado color negro Modena o calidad similar con vidrio laminado 3+3 (VER PLANILLA DE CARPINTERÍAS).**

**6.6 V5 (2,35m x 0,80m) - Provisión y colocación Ventana corrediza de aluminio anodizado color negro Modena o calidad similar con vidrio laminado 3+3 (VER PLANILLA DE CARPINTERÍAS).**

**6.7 V22 (2,00m x 0,60m) - Provisión y colocación Ventana Banderola de aluminio anodizado color negro Modena o calidad similar con vidrio laminado 3+3 (VER PLANILLA DE CARPINTERÍAS).**

**6.8 V29 (2,20m x 1,18m) - Provisión y colocación Ventana paño fijo aluminio anodizado color negro Modena o calidad similar con vidrio laminado 3+3 (VER PLANILLA DE CARPINTERÍAS).**

**6.9 P1 (0,90m) - Provisión y colocación Puerta de chapa Marco y Hoja c/ paño fijo vidrio laminado 3+3 mm**

**6.10 P2 (2,00m) - Provisión y colocación Puerta de chapa Marco y Doble Hoja c/ paño fijo vidrio laminado 3+3 mm**

**6.11 P3 (2,45m) - Provisión y colocación Puerta de chapa Marco y Doble Hoja c/ paño fijo vidrio laminado 3+3 mm**

**6.12 P4 (0,80m) - Provisión y colocación Puerta de chapa Marco y Hoja c/ paño fijo vidrio laminado 3+3 mm**

**6.13 P5 (1,00m) - Provisión y colocación Puerta de chapa Marco y Hoja**

**6.14 P6 (0,90m) - Provisión y colocación Puerta de chapa Marco y Hoja**

**6.15 P7 (0,70m) - Provisión y colocación Puerta de chapa Marco y Hoja**

**6.16 P8 (0,60m) - Provisión y colocación Puerta de chapa Marco y Hoja**

**6.17 P9 (1,50m) - Provisión y colocación Puerta de chapa Marco y Doble Hoja**

**6.18 P10 (1,80m) - Provisión y colocación Puerta de chapa Marco y Doble Hoja c/ paño fijo vidrio laminado 3+3 mm**

**6.19 P11 (1,80m) - Provisión y colocación de Puerta Granero de chapa en taller**

**6.20 P12 (2,40m) - Provisión y colocación Marco y Doble hoja de aluminio c/ vidrio repartido laminado 3+3 en acceso principal Sede**

### **6.21 Reparación de puertas plegables en salón de actos**

La contratista deberá realizar la reparación de ambas caras de las puertas del salón de actos en Sede, teniendo en cuenta que las tareas a ejecutar incluyen: Revisión, reparación o cambio del sistema riel, reemplazo de ruedas defectuosas, revisión y reparación o cambio de bisagras, colocación de cerradura en puertas centrales y chapón de acero inoxidable, lustrado de cada hoja que compone la abertura y provisión y colocación de chapón de acero inoxidable de 25 cm x el ancho específico de cada hoja.

Esta descripción puede omitir algunas reparaciones particulares que no estén incluidas en planos o que, aunque no estén expresamente indicadas sean necesarias por razones constructivas y/o técnicas. Esta circunstancia no da derecho alguno a la Contratista para reclamo de pagos adicionales y queda explicitado que este rubro abarca todas las reparaciones de revoque que sean necesarias de acuerdo con el objeto final de los trabajos.

Ver planos **28\_Proyecto - Anexo Detalle de puertas salón de actos.**

## **7 - HERRERÍA**

### GENERALIDADES:

Las rejas a reemplazar estarán especificadas en planos de rejas y carpinterías (**16\_Proyecto - Carpinterías y rejas planta baja Taller, 17\_Proyecto - Carpinterías y rejas planta baja y entrepiso sede, 18\_Proyecto - Carpinterías y rejas 1° y 2° piso sede.**).

En los alcances se considerarán incluidas todas las tareas, materiales, equipos y accesorios necesarios, tanto de fabricación, montaje y acopio, que sean necesarias para que las obras cumplan su objetivo y se entreguen aptas para su uso. Toda tarea o accesorio necesario que no se encuentre descrito en el presente o en planos o detalle, pero que sea requerido para dicho cumplimiento y de acuerdo a las reglas del arte y de la construcción, se considerará Incluido en los alcances de la prestación.

En lo concerniente a las rejas y todo otro trabajo de la herrería se tendrá como referencia lo especificado en las planillas de herrerías correspondientes.

La Contratista será responsable de las dimensiones de los elementos de rejas que fabrique o adquiera, debiendo realizar las mediciones en obra necesarias, no admitiéndose diferencias en las dimensiones indicadas en planos quedando a cargo y costo de la Contratista el

reemplazo de los elementos que la Dirección General de Infraestructura Escolar indique.

Los trabajos especificados comprenden:

**7.1 R1 (3,40mx1,70m) - Provisión y colocación de rejas de acero galvanizado planchuela + varilla (Ver planilla de herrería).**

**7.2 R2 (0,60mx2,30m) - Provisión y colocación de rejas de acero galvanizado planchuela + varilla (Ver planilla de herrería).**

**7.3 R3 (3,50mx1,30m) - Provisión y colocación de rejas de acero galvanizado planchuela + varilla (Ver planilla de herrería).**

**7.4 R4 (2,25mx1,00m) - Provisión y colocación de rejas de acero galvanizado planchuela + varilla (Ver planilla de herrería).**

**7.5 R5 (2,25mx0,62m) - Provisión y colocación de rejas de acero galvanizado planchuela + varilla (Ver planilla de herrería).**

**7.6 R6 (3,50mx2,00m) - Provisión y colocación de rejas de acero galvanizado planchuela + varilla (Ver planilla de herrería).**

**7.7 Reubicación de reja "R7"**

Este ítem incluye todos los elementos y tareas necesarias para reutilizar y reubicar la reja "R7" especificada en planos de rejas y carpinterías (**16\_Carpinterías y rejas planta baja Taller**), previo acuerdo con Dirección General de Infraestructura Escolar.

## **8 - Cañería y cableado**

### GENERALIDADES:

Las intervenciones sobre este ítem están especificadas en los planos 12\_Proyecto - Revoques y pintura Planta Baja Taller, **13\_Proyecto - Revoques y pintura 1° piso Taller y 14\_Revoques y pintura Subsuelo Sede.**

Incluye todos los trabajos de pintura, estando a cargo de la Contratista la provisión de andamios, balancines, silletas, escaleras, caballetes, etc. Se deberá incluir también la limpieza previa de los elementos y otra general al concluir los trabajos.

Si por deficiencia en el material, mano de obra o cualquier otra causa, no se satisfagan las exigencias de perfecta terminación y acabado fijadas por la I.O, la Contratista tomará las previsiones del caso y dará las manos necesarias, además de las especificadas, para lograr un acabado perfecto, sin que esto constituya un trabajo adicional.

Se deberá procurar que la superficie esté totalmente limpia, seca, libre de polvo, hongos y sin partes flojas. No se deberá aplicar sobre superficies húmedas, ni con amenaza de lluvia. Trabajar de tal forma que la temperatura ambiente no sea inferior a los 3° C y que no existan humedades excesivas, (lluvias, rocío, heladas, etc.), durante las primeras 8 horas siguientes de aplicada cada mano.

Previo a la pintura, se realizará una revisión del estado de los revoques, realizando las reparaciones y limpiezas que sean necesarias.

Todos los colores serán preparados por máquina, estando prohibido el uso de entonadores.

Los trabajos especificados comprenden:

### **8.1 Cielorrasos con pintura Latex larga duración tipo Sherwin Williams o similar antihongo (incluye manos necesarias y tratamiento previo)**

Este ítem describe la terminación de todos los cielorrasos indicados en documentación.

Después de haber preparado las superficies (lijando restos de pintura anterior, reparando grietas con enduido, etc.) se le dará una mano de imprimación incolora y luego dos manos de pintura látex acrílico para cielorrasos. Los colores se ajustarán a las indicaciones de la Dirección General de Infraestructura Escolar.

En los cielorrasos se deberá enduir eliminando defectos antes de aplicar una mano de base y dos manos de pintura para cielorrasos anti hongo "Z-10" de tipo Sherwin Williams o equivalente.

Color: a definir; se realizarán pruebas de color a aprobar por la Dirección General de Infraestructura Escolar.

Todos los colores serán preparados por máquina, estando prohibido el uso de entonadores.

Además, en los sectores de galería exterior "galería 3 y 2", se deberán reparar las grietas existentes (antes de realizar el pintado), parchando, sellando o cualquier acción que sea necesaria, entendiendo que en la intersección de ambas galerías no debe haber unificación, sino más bien una separación utilizando los elementos necesarios para llevar a cabo dicha tarea. Previo acuerdo con Dirección General de Infraestructura Escolar.

### **8.2 Muros interiores con pintura Latex larga duración interior tipo Sherwin Williams o similar (incluye manos necesarias y tratamiento previo)**

Incluye preparado de superficie con enduido, aplicación de fijador y tres manos de pintura.

En toda superficie de pared interior del local (Ver plano **12\_Proyecto - Revoques y pintura planta baja taller, 13\_Proyecto - Revoques y pintura 1° piso Taller y 14\_Proyecto - Revoques y pintura subsuelo Sede**). La Contratista deberá:

1. Aplicar una mano de fijador tipo Sherwin Williams o calidad equivalente.
2. Aplicar las manos de pintura látex tipo Sherwin Williams, que fueran menester para obtener un correcto acabado de las superficies, siguiendo las instrucciones del fabricante en cuanto a herramientas a utilizar, tiempo de secado entre manos, cantidad de pintura a aplicar por mano, utilización de diluyentes, etc.

Como mínimo se aplicará dos manos.

Color: a definir; se realizarán pruebas de color a aprobar por la Dirección General de Infraestructura Escolar.

### **8.3 Pintura Epoxi Para Pisos tipo Sherwin Williams alto transito sobre contrahuella escalera taller (Incluye preparación de superficie con enduido y 3 manos de pintura)**

Incluye preparado de superficie con enduido, aplicación de fijador y tres manos de pintura.

En toda superficie de contrahuella de escalera del taller, la Contratista deberá:

1. Aplicar una mano de fijador tipo Sherwin Williams o calidad equivalente.
2. Aplicar las manos de pintura epoxi para pisos tipo Sherwin Williams, que fueran menester para obtener un correcto acabado de las superficies, siguiendo las instrucciones del fabricante en cuanto a herramientas a utilizar, tiempo de secado entre manos, cantidad de pintura a aplicar por mano, utilización de diluyentes, etc.

Como mínimo se aplicará tres manos.

Color: a definir; se realizarán pruebas de color a aprobar por la Dirección General de Infraestructura Escolar.

### **8.4 Marquesina Acceso Sede con pintura Látex larga duración Exterior tipo Sherwin Williams (incluye manos necesarias y tratamiento previo)**

En toda superficie de Marquesina de acceso Sede (Esta tarea debe realizarse antes de la colocación de Letras corpóreas ítem 11.1). La Contratista deberá:

1. Aplicar una mano de fijador tipo Sherwin Williams o calidad equivalente.
2. Aplicar las manos de pintura látex tipo Sherwin Williams, que fueran menester para obtener un correcto acabado de las superficies, siguiendo las instrucciones del fabricante en cuanto a herramientas a utilizar, tiempo de secado entre manos, cantidad de pintura a aplicar por mano, utilización de diluyentes, etc.

Como mínimo se aplicará tres manos.

Color: a definir; se realizarán pruebas de color a aprobar por la Dirección General de Infraestructura Escolar.

### **8.5 Muros exteriores taller con pintura Látex larga duración Exterior tipo Sherwin Williams (incluye manos necesarias y tratamiento previo)**

En toda superficie de pared exterior de Taller (Ver planos 12\_Proyecto - Revoques y pintura planta baja taller, 13\_Proyecto - Revoques y pintura 1° piso Taller y 14\_Proyecto - Revoques y pintura subsuelo Sede). La Contratista deberá:

1. Aplicar una mano de fijador tipo Sherwin Williams o calidad equivalente.
2. Aplicar las manos de pintura látex tipo Sherwin Williams, que fueran menester para obtener un correcto acabado de las superficies, siguiendo las instrucciones del fabricante en cuanto a herramientas a utilizar, tiempo de secado entre manos, cantidad de pintura a



MUNICIPIO DE LANUS  
SECRETARIA DE EDUCACIÓN  
SUBSECRETARÍA DE INFRAESTRUCTURA EDUCATIVA Y COORDINACIÓN  
DIRECCION GENERAL DE INFRAESTRUCTURA ESCOLAR

aplicar por mano, utilización de diluyentes, etc.

Como mínimo se aplicará tres manos.

Color: a definir; se realizarán pruebas de color a aprobar por la Dirección General de Infraestructura Escolar.

## **9 - INSTALACIÓN PLUVIAL**

### GENERALIDADES:

Las cañerías y accesorios para desagües serán de polipropileno sanitario elaborados de acuerdo a norma IRAM. Las uniones de los elementos se realizarán mediante O 'ring de doble labio dimensionado de acuerdo a norma DIN 4060. Las curvas a 90° en tuberías de 110mm serán del tipo de alto impacto.

El montaje de las piezas se ejecutará de la siguiente manera:

- 1- Limpieza de ambas partes a acoplar con un paño limpio. Si se deben realizar cortes de tubos estos se realizarán a 90° con una sierra de 18 dientes, luego se eliminarán las rebabas con lija esmeril.
- 2- Untado del O 'ring y el extremo acoplar con solución deslizante. No se debe utilizar para este fin grasa que contenga litio bajo ningún concepto.
- 3- Introducción del extremo macho en la campana hasta hacer tope, para luego retirarlo 1 cm, lo que permitirá absorber dilataciones y contracciones.
- 4- Protecciones: en el caso de cañerías que quedarán totalmente embutidas se aislarán los tubos y accesorios con una vuelta de papel o cartón corrugado y 1 vuelta de fieltro de lana de vidrio, con mayor esmero en las uniones para evitar el ingreso de mezcla o partículas al interior de las tuberías.

En el caso de cañerías a la vista se pintarán con 2 manos de esmalte sintético color a definir por la Dirección General de Infraestructura Escolar.

Por otro lado, cualquier vegetación, arbusto o resto orgánico, etc, que interfiera con la colocación de las tareas específicas de este ítem, deberá ser retirado. También la contratista deberá retirar cualquier elemento de la instalación pluvial existente que no sea necesario o que especifique la Dirección General de Infraestructura Escolar.

Esta descripción puede omitir algunas reparaciones particulares que no estén incluidas en planos o que, aunque no estén expresamente indicadas sean necesarias por razones constructivas y/o técnicas. Esta circunstancia no da derecho alguno a la Contratista para reclamo de pagos adicionales y queda explicitado que este rubro abarca todas las reparaciones de revoque que sean necesarias de acuerdo con el objeto final de los trabajos.

Serán por cuenta y cargo de la Contratista la provisión de la mano de obra y los materiales



para la ejecución de los siguientes trabajos:

### **9.1 Sistema separado en cañería de polipropileno tipo "awaduct negro" con sistema de unión con oring**

Para realizar la ejecución del sistema pluvial se deberá visar los planos: **24\_Proyecto - Instalación pluvial planta general, 25\_Proyecto - Instalación pluvial planta de techos, 26\_Proyecto - Instalación pluvial secciones y detalles**. Por otro lado, los elementos que deberá considerar el contratista, previo, en el momento y post realización de la tarea son los siguientes:

1- No se permitirá la apertura de zanjas, antes que el Contratista haya acopiado al pie de la obra, todos los materiales que deban emplearse en ella.

En el precio total estipulado, se dará por incluido el bombeo, apuntalamiento, tablestacado, o cualquier otro trabajo de protección de las excavaciones. Así como el relleno de zanjas, con apisonamiento y su reposición dejando los pavimentos en las mismas condiciones en que se encontraban al efectuar la apertura de la zanja o excavaciones, y el transporte del material sobrante de la excavación a los sitios que señale la Dirección General de Infraestructura Escolar.

2- El contratista rellenará con hormigón y por su propia cuenta toda excavación hecha a mayor profundidad que la indicada

3- El fondo de la excavación, donde deban colocarse cañerías de cualquier clase, se preparará con la pendiente establecida y en forma tal que cada caño repose en toda su longitud con excepción del enchufe, alrededor del cual se formará un hueco para facilitar la ejecución de la junta.

4- En los puntos donde sea necesario colocar curvas, ramales, sifones, etc, que puedan retardar la velocidad de los líquidos, se procurará una pendiente algo más rápida que la ordinaria.

Además, este sistema de cañerías tendrá incluido (entre otras cosas):

-Albañales enterrados:

Distintas dimensiones especificadas en planos correspondientes.

-Albañales abiertos:

Provisión y colocación de Rejilla guardaganado fundición aluminio con marco 15cmx50cm para desagüe pluvial en patio deportivo.

-Cañerías verticales y horizontales exteriores:

Indicadas en los planos correspondientes, para éstas cañerías son necesarias abrazaderas especiales si fuera el caso.

-Rejilla anti hojas de acero galvanizado para embudos en losa.

-Bocas de acceso según indiquen planos correspondientes.

-Cámaras de inspección abiertas de mampostería:

Se ejecutará en mampostería de 0,30m de espesor, asentada sobre base de hormigón de 0,15m de espesor mínimo o bien del tipo pre moldeadas. Sus distintas dimensiones están especificadas en los planos correspondientes. Serán revocadas internamente con mortero de cemento puro al cucharín, (las de ladrillo) y en su fondo se ejecutarán con el mismo material los correspondientes cojinetes bien perfilados y profundos.

Las cámaras de inspección y Bocas de Desagüe Pluvial Tapadas en jardines, llevarán además de la contratapa de hormigón, marco de perfilería y tapa ciega de Hormigón armado.

Durante las obras deberán preverse tapas provisionales, que se colocarán sobre cámaras de cualquier tipo, terminadas o en construcción, con el objetivo de mantenerlas limpias y sanas durante el transcurso de la obra; el Contratista será responsable por el mantenimiento de éstas en posición en todo momento, pudiendo para ello, construirlas del material que considere conveniente, con los medios de fijación o pegado más apropiado.

Cualquier elemento que esté indicado en los planos o que indique la Dirección General de Infraestructura Escolar y no en esté en la descripción previa, también deberá ser provisto por la contratista.

## **9.2 Limpieza de desagües pluviales existentes**

La contratista deberá realizar la limpieza de la instalación pluvial existente, proveyendo todos los materiales y elementos necesarios para la realización de la tarea, indicada en planos correspondientes (24\_Proyecto - Instalación pluvial planta general, 25\_Proyecto - Instalación pluvial planta de techos, 26\_Proyecto - Instalación pluvial secciones y detalles.).

## **9.3 Provisión y colocación Canaleta de chapa H°G° boca 30 N° 25**

Este ítem contempla, el retiro de las canaletas existentes y de cualquier otro objeto o elemento para luego proceder a la colocación de una canaleta de chapa H°G° boca 30 N° 25 (Similar a la existente), respetando niveles y colocando cualquier elemento que sea útil para la correcta fijación e instalación de la misma y prestando especial cuidado en los detalles de encuentro. Además, la canaleta deberá tener todos los embudos correspondientes y necesarios según la cantidad de CLL (Caños de lluvia) especificados en planos 24\_Proyecto - Instalación pluvial planta general, 25\_Proyecto - Instalación pluvial planta de techos, 26\_Proyecto - Instalación pluvial secciones y detalles.

## **9.4 Provisión y colocación Canaleta de chapa H°G° boca 40 N° 25**

Este ítem contempla, el retiro de las canaletas existentes y de cualquier otro objeto o elemento para luego proceder a la colocación de una canaleta de chapa H°G° boca 40 N° 25 (Similar a la existente), respetando niveles y colocando cualquier elemento que sea útil para la correcta fijación e instalación de la misma y prestando especial cuidado en los detalles de encuentro. Además, la canaleta deberá tener todos los embudos correspondientes y necesarios según la cantidad de CLL (Caños de lluvia) especificados en planos 24\_Proyecto - Instalación pluvial planta general, 25\_Proyecto - Instalación pluvial planta de techos, 26\_Proyecto - Instalación pluvial secciones y detalles.

### **9.5 Provisión y colocación Babetas de dilatación H° G° chapa N° 25**

Este ítem contempla, el retiro de las babetas existentes (si las hubiera) y de cualquier otro objeto o elemento para luego proceder a la colocación de una Babetas de dilatación H° G° chapa N° 25 respetando niveles y colocando cualquier elemento que sea útil para la correcta fijación e instalación de la misma y prestando especial cuidado en los detalles de encuentro.

## **10 - INSTALACIÓN SANITARIA**

### GENERALIDADES:

***Ver planos 27\_Instalación Sanitaria Planta Baja Taller.***

Los trabajos se efectuarán en un todo de acuerdo con las reglamentaciones vigentes en el orden local, en cuanto al suministro de los servicios públicos de agua, con los planos proyectados, estas especificaciones y las indicaciones que imparta la Dirección General de Infraestructura Escolar.

La obra consistirá en la ejecución de todos los trabajos y la provisión de todos los materiales que sean necesarios para realizar las instalaciones de acuerdo a las reglas del arte, incluyendo la provisión de cualquier trabajo accesorio, o complementario que sea requerido para el completo y correcto funcionamiento de las instalaciones, y buena terminación de las mismas, estén o no previstos y/o especificados en el presente pliego de condiciones.

Estará a cargo de la Contratista, la realización de las pruebas de estanqueidad de cañerías de distribución de agua (sometidas a presión) y desagües (a cañería llena), sin que ello dé lugar a adicional alguno.

Deberá formar parte de la oferta de la Contratista, la verificación del estado de limpieza, de hermeticidad de tapas y ventilaciones reglamentarias del tanque de reserva, y la corrección de alguno de estos puntos si fuera necesario.

Por otro lado, la Contratista deberá controlar, revisar el estado de las instalaciones del edificio existente; y si es necesario serán cambiadas y/o reparadas con la aprobación de la Dirección General de Infraestructura Escolar. Prueba de las instalaciones

Se realizarán todas las pruebas necesarias para garantizar el correcto funcionamiento y estanqueidad de la instalación sanitaria, las que serán ejecutadas por la adjudicataria con la supervisión de la Dirección General de Infraestructura Escolar. Esta tarea se hará sobre las instalaciones existentes y sobre las nuevas instalaciones. Las correcciones por eventuales fallas de diseño, negligencia, falencia de materiales o defectuosa ejecución quedaran a cargo de la adjudicataria.

### Materiales. -

Para desagües cloacales, las cañerías serán de polipropileno sanitario tipo Awaduct o calidad equivalente de 0,110 de diámetro y 3.2 mm de espesor de pared; las piletas de piso serán del mismo material y marca y dispondrán de marco y reja de bronce cromado; las bocas de acceso y/o inspección dispondrán de marco y tapa de bronce cromado de 0,20 x 0,20 m. con doble



MUNICIPIO DE LANUS  
SECRETARIA DE EDUCACIÓN  
SUBSECRETARÍA DE INFRAESTRUCTURA EDUCATIVA Y COORDINACIÓN  
DIRECCION GENERAL DE INFRAESTRUCTURA ESCOLAR

cierre hermético; para las conexiones y descargas se emplearán productos Delta o de similar calidad.

La alimentación de agua fría y caliente, se realizará con sistema cañería termofusión tipo Aquasystem o calidad equivalente.; llaves de paso por local, marca FV.

Los artefactos, griferías serán de la línea tipo Ferrum y FV, respectivamente, o calidad equivalente, sujetos a la aprobación de la Dirección.

Serán por cuenta y cargo de la Contratista la provisión de la mano de obra y los materiales para la ejecución de los siguientes trabajos:

#### **10.1 Provisión y colocación Mingitorio Oval Blanco y depósito**

Este ítem incluye la provisión y colocación de nuevos mingitorios con sus respectivos depósitos (4u), en la zona de baños taller (Ver planos correspondientes).

#### **10.2 Adecuación de instalación para provisión**

Este ítem incluye la adecuación del tendido de provisión de agua fría para abastecer los nuevos depósitos de mingitorios (4u)

#### **10.3 Adecuación de instalación cloacal**

Este ítem incluye la adecuación del tendido cloacal existente para adaptarlo a los nuevos mingitorios  
(4u)

### **11 - LETRAS CORPÓREAS**

#### **11.1 Provisión y colocación de letras corpóreas de chapa prepintada sobre fachada**

La contratista deberá proveer y colocar las letras con la leyenda "E.E.S.T. N°5 - LANUS" en chapa prepintada. Color, medidas y leyenda a definir por I.O, en el transcurso de obra.

### **12- INSTALACIÓN ELECTRICA**

#### **12.1 Provisión y colocación de Lámpara Bulbón Led Luxom De 50w Luz Fría Hi Power 6500k E27 Luz Blanco Frío**

La contratista deberá hacer el recambio de lámparas colgantes de hall de acceso sede.

### **13- PARQUIZACION**

GENERALIDADES:

Este ítem contempla las intervenciones especificadas en planos "**15\_Proyecto – Intervenciones Exteriores y 29\_Proyecto – Detalle de Planteras y gradas**".

Los trabajos a realizar comprenden:

a- Tratamiento del sustrato de relleno incluyendo operaciones previas, selección y calidad de suelos y arenas, tratamiento de niveles y preparación para plantaciones

b- Plantaciones, incluyendo elección de especies y replanteo.

Las operaciones paisajísticas de las áreas exteriores comenzarán una vez culminadas las obras civiles y la provisión de instalaciones y servicios en las áreas exteriores. Una vez comenzadas las tareas de nivelación y plantación, se deberá realizar una clausura de circulación y acopio de materiales por dichas áreas hasta el momento de entrega de obra.

Las operaciones previas consisten en una limpieza general del terreno destinado a espacios verdes de todo resto de obra, materiales, restos con cal o cemento, residuos de pastones, hierro, alambres y cualquier otro tipo de material residual de solados y/o pavimentos.

### **13.1 Provisión y colocación de Sustrato Fértil.**

La contratista deberá reemplazar, agregar el sustrato fértil según plano "15\_Proyecto - Intervenciones exteriores" respetando una correcta colocación y verificándose con Dirección General de Infraestructura Escolar.

El presente ítem contempla la provisión y colocación de tierra negra en los canteros a ejecutar, cuya disposición se encuentra definida en planos licitatorios adjuntos.

El sector a intervenir deberá estar despejado de materiales, residuos, cascotes, papeles, film y demás elementos que contaminen y entorpezcan el crecimiento de la vegetación en el espacio en cuestión. Se colocará la tierra negra fértil en los canteros, y deberá ser apisonada de manera que quede correctamente nivelada y terraplenada en los sitios en donde fuera necesario.

Cabe aclarar que la tierra a colocar tiene la función estrictamente de sustrato fértil, listo para colocar los panes de césped, arbustos y árboles, si la Dirección General de Infraestructura Escolar considera que la tierra no es la indicada para su fin puede pedir su remoción y nuevo vuelco.

#### Medición y forma de pago:

Este ítem se medirá por metros cúbicos (m<sup>3</sup>). El mismo se pagará al precio establecido en el contrato, estando incluidos los materiales, mano de obra y toda aquella tarea necesaria para la correcta ejecución del ítem.

### **13.2 Ejemplares**

La contratista deberá proveer y colocar los ejemplares de vegetación indicados en planos "**15\_Proyecto - Intervenciones exteriores y 29\_Proyecto – Detalle de Planteras y gradas**", respetando una correcta plantación y verificándose con Dirección General de Infraestructura Escolar.

El presente sub-ítem comprende la provisión y colocación de plantas y arbustos. Cada metro cuadrado a parquizar deberá estar cubierto con una cantidad de 4 (cuatro) ejemplares, sembrados en forma de tresbolillo, disposición que deberá ser presentada a la Dirección General de Infraestructura Escolar. para su aprobación previo a la ejecución de tareas. Los

arbustos a colocar deberán presentar un grado de crecimiento y desarrollo avanzado, siendo de 10 lts o más, con una altura considerable.

Los ejemplares a colocar son:

Plantero A: Salvia (Violeta), Baccharis trimera (Carqueja Blanca) y Dicliptera (Rojo y Amarillo).

Plantero B: Aruncus dioicus (Barba de Chivo).

Plantero C: Lantana Megapotámica (Rastrera).

Plantero D: Cortaderia selloana (Cortadera).

En caso de ser necesario, se colocarán con tutores para no perder verticalidad en su emplazamiento.

#### Medición y forma de pago

Este ítem se medirá por unidad (u). El mismo se pagará al precio establecido en el contrato, estando incluidos los materiales, mano de obra y toda aquella tarea necesaria para la correcta ejecución del ítem.

### **14- VARIOS**

#### Matafuegos y Seguridad

Los locales dispondrán de elementos necesarios para detectar y combatir efectos de siniestros.

En el ámbito de la obra, no habrá elementos que puedan causar accidentes o daño personal (salientes de puertas y ventanas, filos cortantes, soportes, manijas, bombeadores sin adecuada protección).

La Contratista deberá realizar tareas menores sobre aquellos factores que afecten la seguridad de la población escolar, tales como colocación de cintas antideslizantes en pedadas de escaleras, revisión y reparación de barandas y demás tareas.

Será obligatoria la colocación de un matafuego (tipo ABC) cada 200 m<sup>2</sup> cubiertos, con una distancia máxima de 15m para llegar a ellos. Con respecto a señalización y medidas de seguridad, se deberán respetar todas las normativas vigentes respecto a la materia.

Los trabajos especificados comprenden:

#### **14.1 Extintor ABC 5 kg**

Provisión y colocación de extintores reglamentarios, específicos para laboratorios con soportes y señalética

#### **14.2 Extintor CO<sub>2</sub> 3,5 kg**

Provisión y colocación de extintores reglamentarios, específicos para laboratorios con soportes y señalética

#### **14.3 Reparación de cerco perimetral en jardín 3 y 4**

Este ítem incluye todos los elementos y tareas necesarias para reparar el cerco existente entre



MUNICIPIO DE LANUS  
SECRETARIA DE EDUCACIÓN  
SUBSECRETARÍA DE INFRAESTRUCTURA EDUCATIVA Y COORDINACIÓN  
DIRECCION GENERAL DE INFRAESTRUCTURA ESCOLAR

el jardín 3 y jardín 4 (**Ver plano 15\_ Intervenciones Generales**), previo acuerdo con Dirección General de Infraestructura Escolar.

#### **14.4 Provisión y colocación de logo corpóreo municipal**

La Contratista deberá emplazar en el lugar y forma de colocación que la Dirección General de Infraestructura Escolar determine un cartel, cuyo diseño será enviado mediante correo electrónico por el Inspector de

Obra en conjunto con la Secretaría de Comunicación. El cartel deberá ser provisto e instalado por la adjudicataria.

### **15. LIMPIEZA PERIODIDA Y FINAL DE OBRA**

Será obligación de la Contratista mantener en la obra y en el obrador, la obra limpia; no podrá acumular basura sin embolsarla y retirarla diariamente. Los materiales sobrantes de las obras deberán retirarse dentro de los dos días de terminarse las mismas. A la terminación de los trabajos deberá entregar la obra y los espacios antes ocupados, en perfecto estado de limpieza y sin ninguna clase de residuos ni equipos de su propiedad.

La descarga de material de demolición deberá realizarse por cuenta de la Contratista en el lugar habilitado.

Los locales se limpiarán íntegramente, cuidando los detalles y la terminación prolija de los trabajos ejecutados, dejándolos en condiciones de inmediato uso.

Los vidrios, espejos, herrajes y broncería se entregarán perfectamente limpios, debiéndose utilizar elementos o productos apropiados, evitando el deterioro de otras partes de la construcción. Las manchas de pintura, se eliminarán sin rayar las superficies.

Los revestimientos interiores y exteriores, se cepillarán para eliminar el polvo o cualquier otro material extraño al paramento, se limpiarán prolijamente sus juntas y se procederá a lavarlos con detergentes y agua. En caso de presentar manchas resistentes a esa limpieza primaria se lavarán nuevamente, con los productos adecuados siguiendo las indicaciones del fabricante del revestimiento para remover tales defectos y luego volver a lavarlos con agua y detergente.

Los artefactos sanitarios enlozados, se limpiarán con detergente rebajado, y en caso inevitable con ácido muriático diluido al 10% en agua, nunca con productos o pastas abrasivas. Acto seguido se desinfectará con hipoclorito de sodio (lavandina), diluido a razón de 1 parte en 7 de agua.

### **16.- MEDICIÓN DE LOS TRABAJOS**

La Contratista comunicará diariamente los trabajos a ejecutar, en ejecución y los terminados el día anterior.

La Dirección General de Infraestructura Escolar aprobará, observará o rechazará el trabajo ejecutado. Si recibiera observación o rechazo, la Contratista procederá a solucionar las

deficiencias, para su aprobación y medición.

## **17- TRABAJOS DEFECTUOSOS**

Todo trabajo defectuoso, ya sea por causa del material o de la mano de obra, será según lo disponga la Dirección, corregido o demolido y reconstruido por la Contratista a su costa dentro del plazo que se le fije. En caso de que no lo hiciera la Dirección General de Infraestructura Escolar ordenará su realización por cuenta de aquél. Los gastos que esto demande estarán a cargo de la Contratista.

## **18- OMISIONES Y OTROS**

Aunque no se encuentren expresamente indicados en el presente pliego y/o en planos, se incluyen todos los trabajos que sean necesarios para la correcta ejecución y terminación de la obra.

La Contratista está obligada a estudiar toda la documentación del proyecto que forma parte del Contrato y no está eximido de tener en cuenta todos los requerimientos que emerjan del Pliego de Especificaciones Técnicas Generales y de las reglas del buen arte para la ejecución de los trabajos solicitados.

Será responsable, una vez que haya iniciado la Obra de advertir errores u omisiones que puedan existir en la documentación y tendrá la obligación de señalarlos a la Dirección General de Infraestructura Escolar con la suficiente anticipación para que sean corregidos en la medida que corresponda.

Si la Contratista no lo señalara oportunamente, serán a su cargo los trabajos que fuere necesario ejecutar para corregir los trabajos realizados erróneamente. La Empresa no podrá alegar corresponsabilidad con la Dirección General de Infraestructura Escolar por este concepto.



Natalia Gradaschi  
Secretaria de Educación



**OBRA: “PUESTA EN VALOR Y REPARACIONES VARIAS EN  
E.E.S.T. N°5”**

## **PLANOS, PLANILLAS Y DOCUMENTOS ANEXOS**

### 5.1. Planos:

- 01\_Existencia - Plano general sede y taller
- 02\_Existencia - Planta de techos general sede y taller
- 03\_Existencia - Planta baja taller
- 04\_Existencia - Planta baja sede
- 05\_Existencia - 1° piso taller
- 06\_Existencia - Subsuelo y Entrepiso sede
- 07\_Existencia - 1° y 2° piso sede
- 08\_Existencia - Vistas taller
- 09\_Existencia - Vistas sede
- 10\_Existencia - Vistas generales taller y sede
- 11\_Proyecto - Intervenciones generales
- 12\_Proyecto - Revoques y pintura planta baja taller
- 13\_Proyecto - Revoques y pintura 1° piso taller
- 14\_Proyecto - Revoques y pintura subsuelo sede
- 15\_Proyecto - Intervenciones Exteriores
- 16\_Proyecto - Carpinterías y rejas planta baja taller
- 17\_Proyecto - Carpinterías y rejas planta baja y entrepiso sede
- 18\_Proyecto - Carpinterías y rejas 1° y 2° piso sede
- 19\_Proyecto - Vidrios a reemplazar taller y sede
- 20\_Proyecto - Vidrios a reemplazar cerchas taller
- 21\_Proyecto - Carpinterías y rejas
- 22\_Proyecto - Detalle de carpinterías
- 23\_Proyecto - Detalle de rejas
- 24\_Proyecto - Instalación pluvial planta general
- 25\_Proyecto - Instalación pluvial planta de techos
- 26\_Proyecto - Instalación pluvial secciones y detalles
- 27\_Proyecto - Instalación sanitaria planta baja taller
- 28\_Proyecto - Anexo detalle de puertas salón de actos
- 29\_Proyecto - Detalle Planteras y Gradadas

### 5.2. Seguridad e higiene

### 5.3. Modelo de valla

### 5.4. Modelo de Cartel

### 5.5. Planilla de Cotización

### 5.6. Planilla de Propuesta.



MUNICIPIO DE LANUS  
SECRETARIA DE EDUCACIÓN  
SUBSECRETARÍA DE INFRAESTRUCTURA EDUCATIVA Y COORDINACIÓN  
DIRECCION GENERAL DE INFRAESTRUCTURA ESCOLAR

**OBRA: “PUESTA EN VALOR Y REPARACIONES VARIAS EN  
E.E.S.T. N°5”**

**PLANOS**



REFERENCIAS

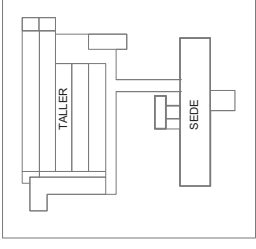

NOTAS: EL PRESENTE PLANO ES INDICATIVO. LA CONTRATISTA CONFECCIONARA LOS PLANOS DE DETALLE DEFINITIVO, QUE DEBERAN SER APROBADOS POR LA INSPECCION DE OBRA COMO CONDICION PREVIA A LA EJECUCION DE LOS TRABAJOS. EL PLANO PRESENTADO POR LA CONTRATISTA ESTARA EN UN TODO DE ACUERDO CON LAS NORMATIVAS VIGENTES. TODAS LAS MEDIDAS Y NIVELES SE VERIFICARAN EN OBRA POR EL CONTRATISTA. TODOS LOS DETALLES CONSTRUCTIVOS SERAN APROBADOS POR LA INSPECCION DE OBRA. LOS PLANOS DE INSTALACIONES SON INDICATIVOS QUEDANDO A CARGO Y RESPONSABILIDAD EL RELEVAMIENTO DE LAS INSTALACIONES EXISTENTES COMO ASI TAMBIEN SUS ACOMETIDAS A RED.

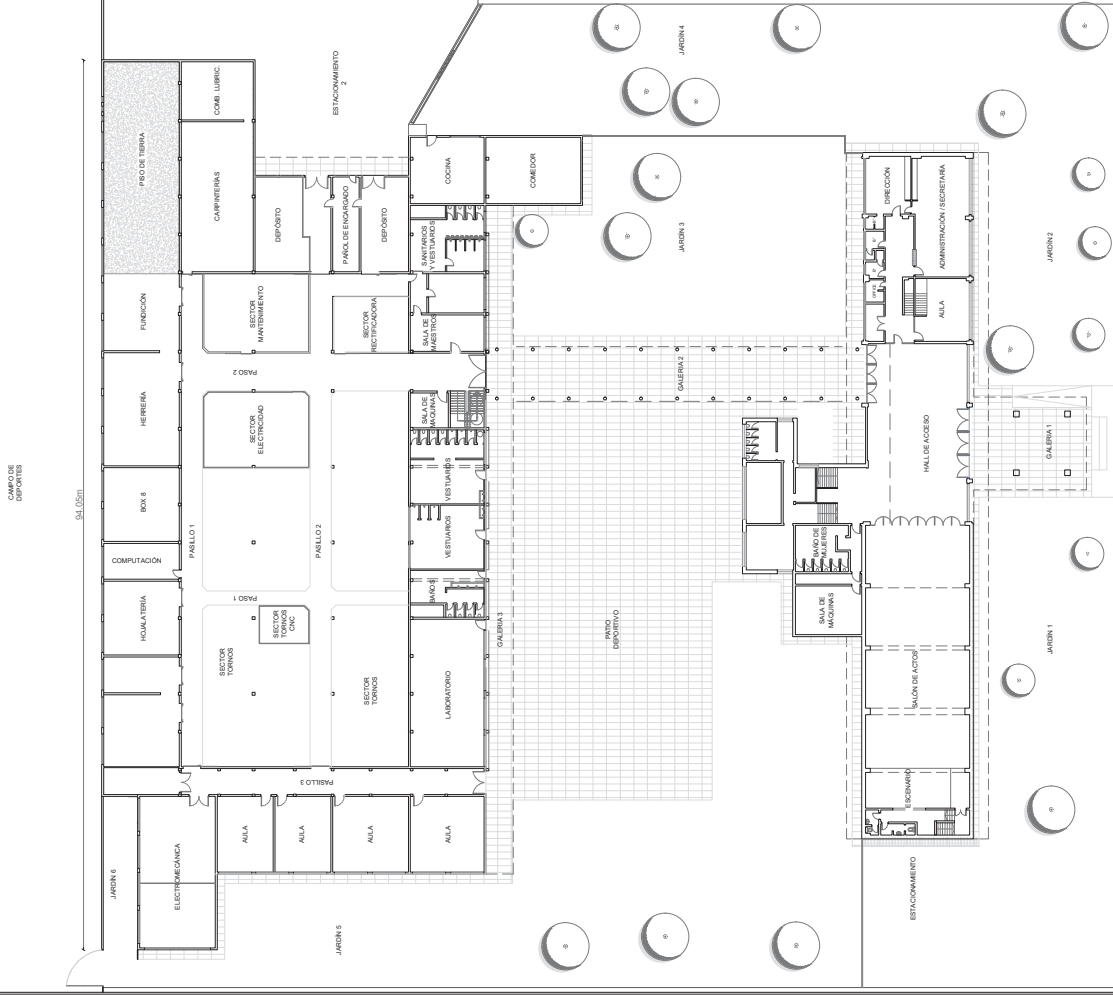

Dimensions: 40.50m, 27.10m, 24.60m, 14.90m

PLANTA GENERAL



SECRETARIA DE EDUCACION - DIRECCION GENERAL DE INFRAESTRUCTURA ESCOLAR  
Proyecto: REFACCION EET N°5  
Plano: EXISTENCIA - PLANTA GENERAL SEDE Y TALLER

EET N°5  
n°: 01  
Esc: S/E



REFERENCIAS

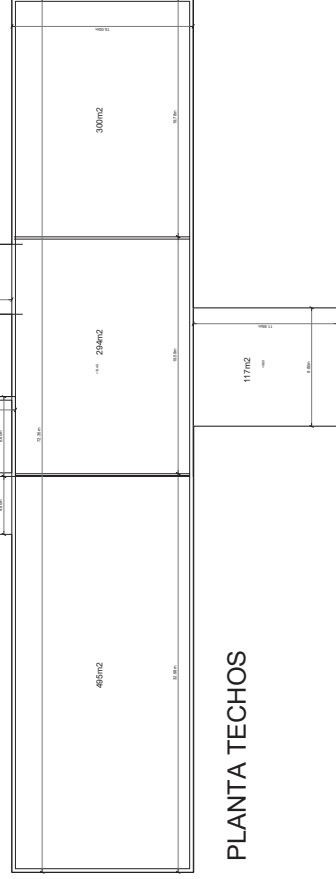
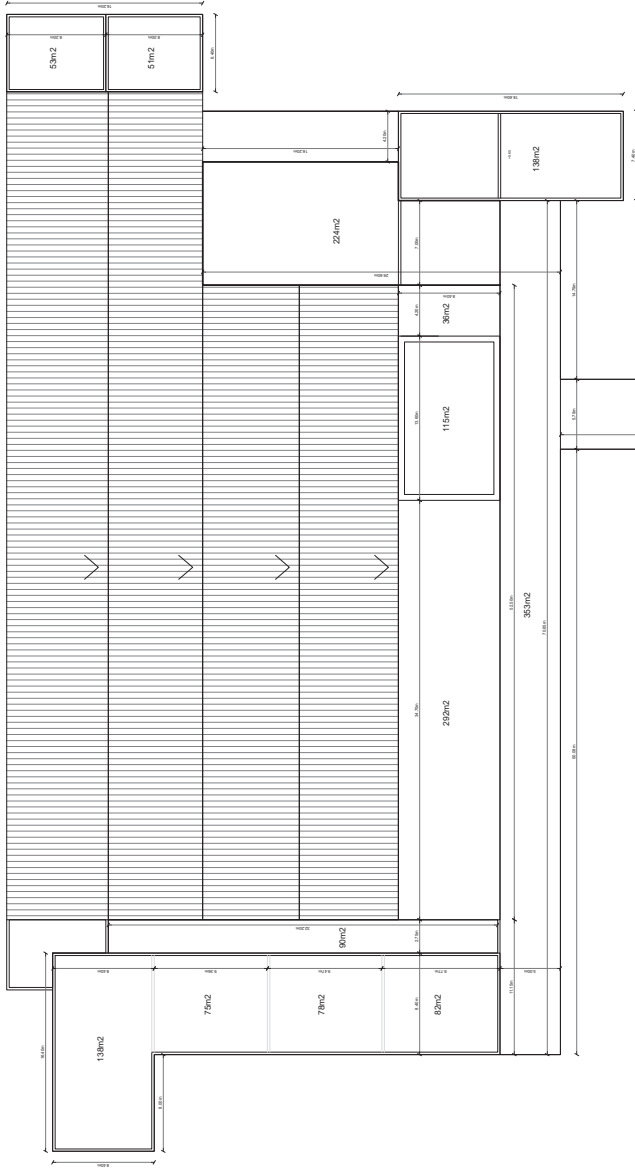
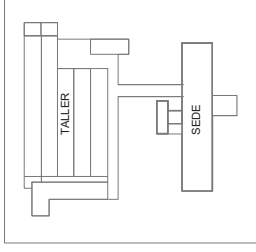

PLANTA TECHOS

NOTAS: EL PRESENTE PLANO ES INDICATIVO. LA CONTRATISTA CONFECIONARA LOS PLANOS DE DETALLE DEFINITIVO, QUE DEBERAN SER APROBADOS POR LA INSPECCION DE OBRA COMO CONDICION PREVIA A LA EJECUCION DE LOS TRABAJOS. EL PLANO PRESENTADO POR LA CONTRATISTA ESTARA EN UN TODO DE ACUERDO CON LAS NORMATIVAS VIGENTES. TODAS LAS MEDIDAS Y NIVELES SE VERIFICARAN EN OBRA POR EL CONTRATISTA. TODOS LOS DETALLES CONSTRUCTIVOS SERAN APROBADOS POR LA INSPECCION DE OBRA. LOS PLANOS DE INSTALACIONES SON INDICATIVOS QUEDANDO A CARGO Y RESPONSABILIDAD EL RELEVAMIENTO DE LAS INSTALACIONES EXISTENTES COMO ASI TAMBIEN SUS ACOMETIDAS A RED.





REFERENCIAS

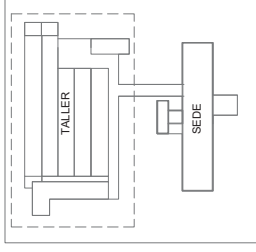

CAMPO DE DEPORTES

94.05m

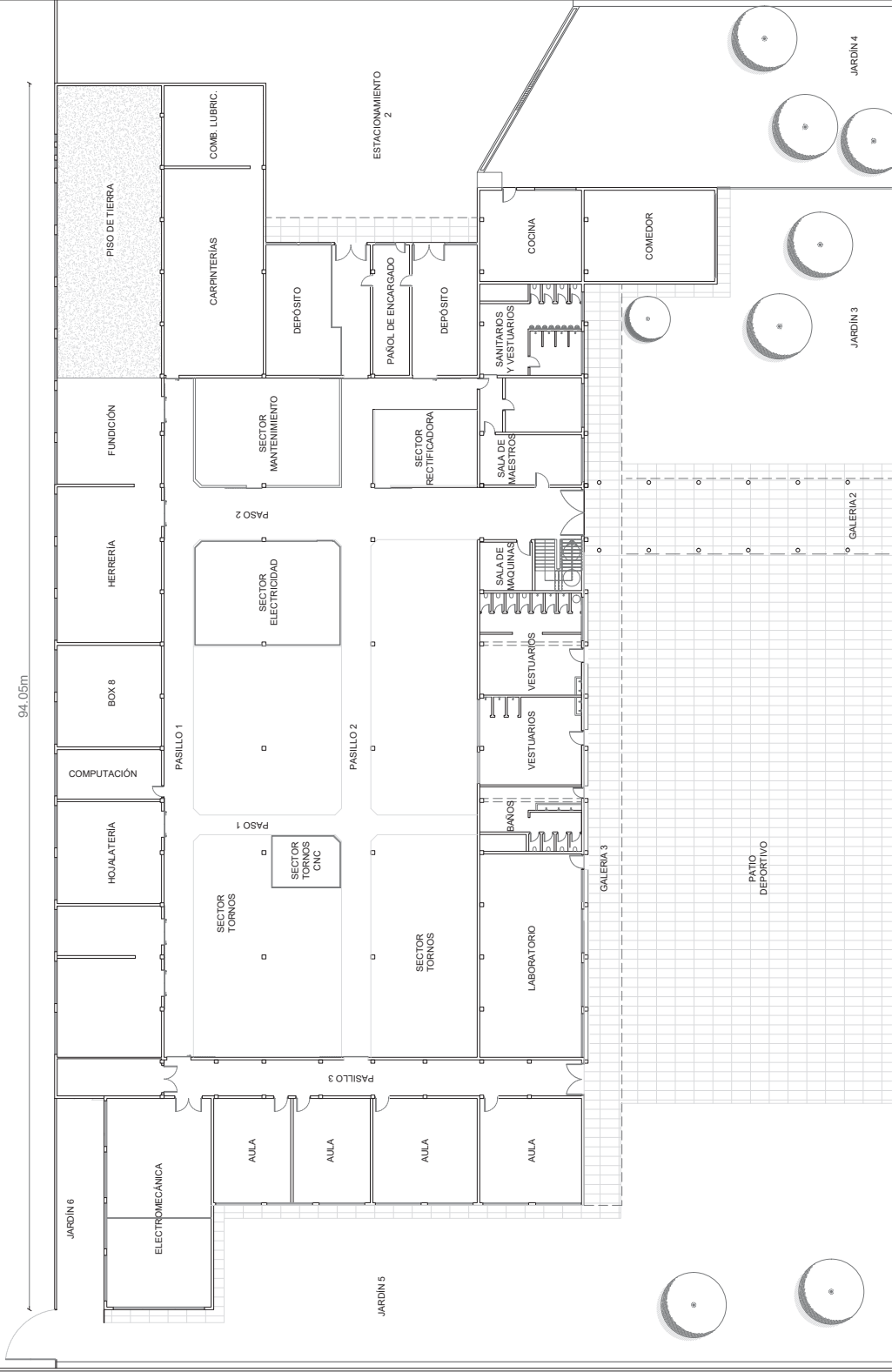

NOTAS: EL PRESENTE PLANO ES INDICATIVO. LA CONTRATISTA CONFECIONARA LOS PLANOS DE DETALLE DEFINITIVO, QUE DEBERAN SER APROBADOS POR LA INSPECCION DE OBRA COMO CONDICION PREVIA A LA EJECUCION DE LOS TRABAJOS. EL PLANO PRESENTADO POR LA CONTRATISTA ESTARA EN UN TODO DE ACUERDO CON LAS NORMATIVAS VIGENTES.  
**TODAS LAS MEDIDAS Y NIVELES SE VERIFICARAN EN OBRA POR EL CONTRATISTA. TODOS LOS DETALLES CONSTRUCTIVOS SERAN APROBADOS POR LA INSPECCION DE OBRA. LOS PLANOS DE INSTALACIONES SON INDICATIVOS QUEDANDO A CARGO Y RESPONSABILIDAD EL RELEVAMIENTO DE LAS INSTALACIONES EXISTENTES COMO ASI TAMBIEN SUS ACOMETIDAS A RED.**

PLANTA BAJA TALLER



SECRETARÍA DE EDUCACIÓN - DIRECCION GENERAL DE INFRAESTRUCTURA ESCOLAR  
Proyecto: REFACCION EET N°5  
Plano: EXISTENCIA - PLANTA BAJA TALLER

EET N°5  
N°: 03  
Esc: S/E



# REFERENCIAS

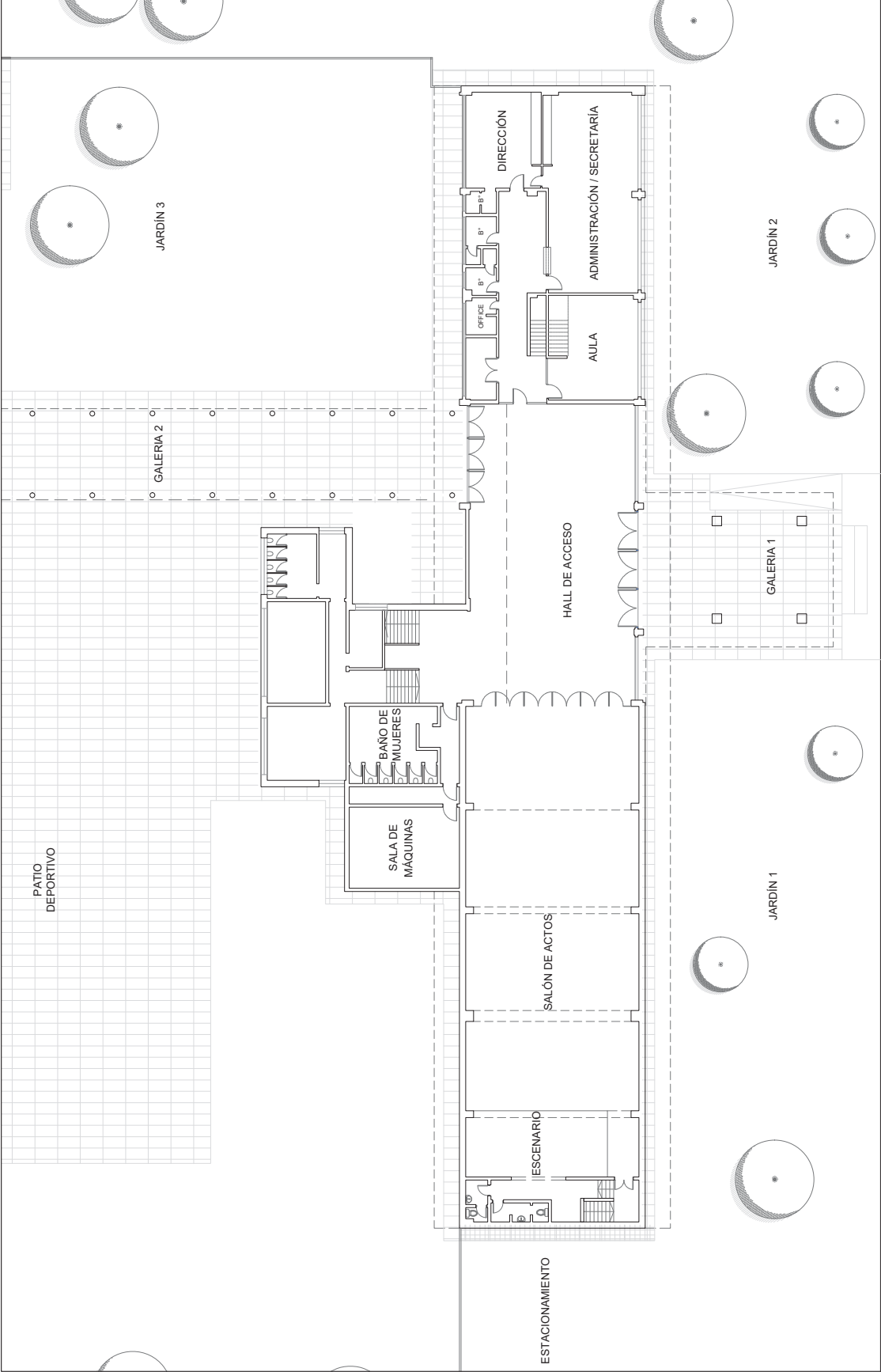
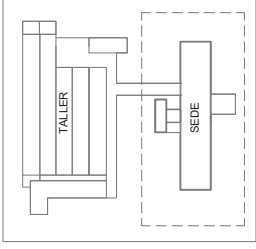

NOTAS: EL PRESENTE PLANO ES INDICATIVO. LA CONTRATISTA CONFECCIONARA LOS PLANOS DE DETALLE DEFINITIVO, QUE DEBERAN SER APROBADOS POR LA INSPECCION DE OBRA COMO CONDICIÓN PREVIA A LA EJECUCIÓN DE LOS TRABAJOS. EL PLANO PRESENTADO POR LA CONTRATISTA ESTARA EN UN TODO DE ACUERDO CON LAS NORMATIVAS VIGENTES.

**TODAS LAS MEDIDAS Y NIVELES SE VERIFICARAN EN OBRA POR EL CONTRATISTA. TODOS LOS DETALLES CONSTRUCTIVOS SERAN APROBADOS POR LA INSPECCION DE OBRA. LOS PLANOS DE INSTALACIONES SON INDICATIVOS QUEDANDO A CARGO Y RESPONSABILIDAD EL RELEVAMIENTO DE LAS INSTALACIONES EXISTENTES COMO ASI TAMBIEN SUS ACOMETIDAS A RED.**

## PLANTA BAJA SEDE

SECRETARÍA DE EDUCACIÓN - DIRECCION GENERAL DE INFRAESTRUCTURA ESCOLAR		EET N°5
Proyecto: REFACCIÓN EET N°5		N°: 04
Plano: EXISTENCIA - PLANTA BAJA SEDE		Esc: S/E





REFERENCIAS

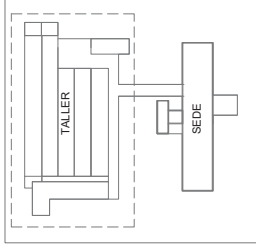

80.70m

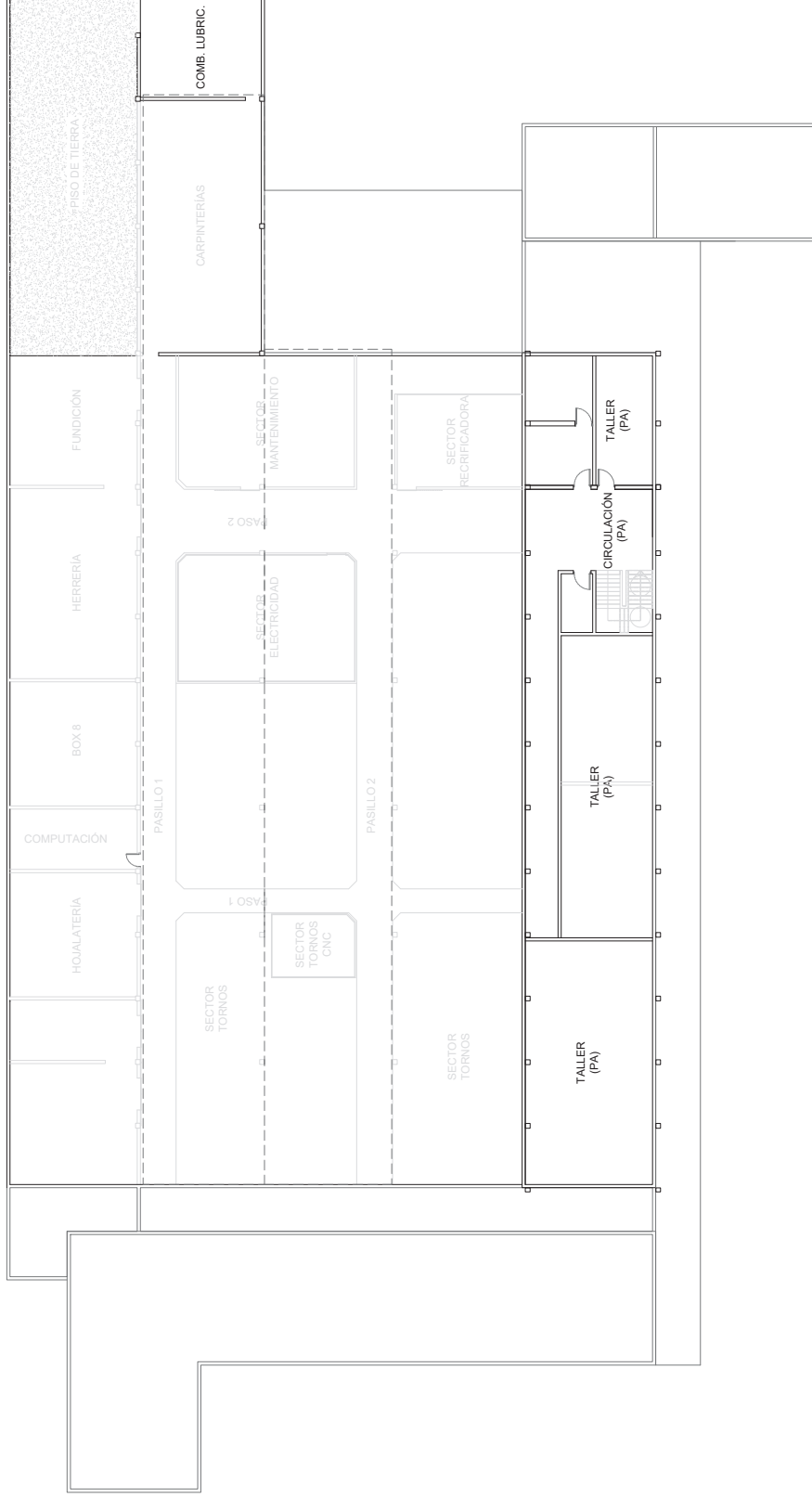

NOTAS: EL PRESENTE PLANO ES INDICATIVO. LA CONTRATISTA CONFECIONARA LOS PLANOS DE DETALLE DEFINITIVO, QUE DEBERAN SER APROBADOS POR LA INSPECCION DE OBRA COMO CONDICIÓN PREVIA A LA EJECUCIÓN DE LOS TRABAJOS. EL PLANO PRESENTADO POR LA CONTRATISTA ESTARA EN UN TODO DE ACUERDO CON LAS NORMATIVAS VIGENTES. **TODAS LAS MEDIDAS Y NIVELES SE VERIFICARAN EN OBRA POR EL CONTRATISTA.** TODOS LOS DETALLES CONSTRUCTIVOS SERAN APROBADOS POR LA INSPECCION DE OBRA. LOS PLANOS DE INSTALACIONES SON INDICATIVOS QUEDANDO A CARGO Y RESPONSABILIDAD EL RELEVAMIENTO DE LAS INSTALACIONES EXISTENTES COMO ASI TAMBIEN SUS ACOMETIDAS A RED.

PLANTA ALTA TALLER



SECRETARÍA DE EDUCACIÓN - DIRECCION GENERAL DE INFRAESTRUCTURA ESCOLAR  
Proyecto: REFACCIÓN EET N°5  
Plano: EXISTENCIA - PLANTA ALTA TALLER

EET N°5  
n°: 05  
Esc: S/E



# REFERENCIAS

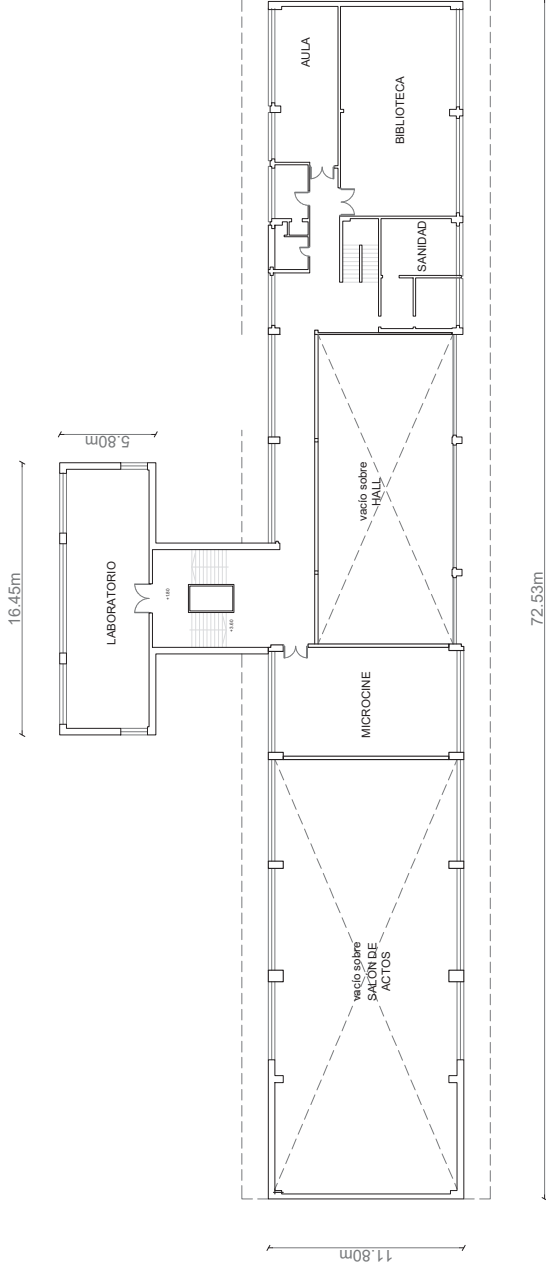
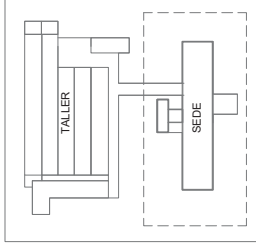

### ENTREPISO SEDE

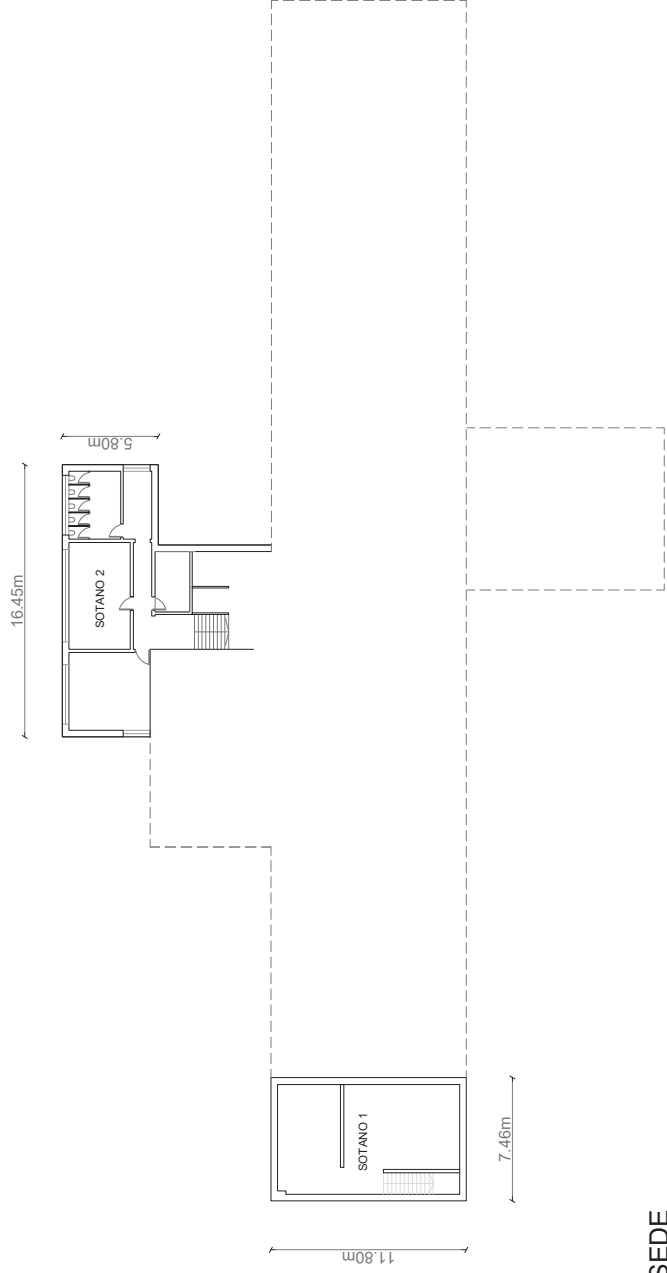

### SUBSUELO SEDE

NOTAS: EL PRESENTE PLANO ES INDICATIVO. LA CONTRATISTA CONFECIONARA LOS PLANOS DE DETALLE DEFINITIVO, QUE DEBERAN SER APROBADOS POR LA INSPECCION DE OBRA COMO CONDICION PREVIA A LA EJECUCION DE LOS TRABAJOS. EL PLANO PRESENTADO POR LA CONTRATISTA ESTARA EN UN TODO DE ACUERDO CON LAS NORMATIVAS VIGENTES. **TODAS LAS MEDIDAS Y NIVELES SE VERIFICARAN EN OBRA POR EL CONTRATISTA. TODOS LOS DETALLES CONSTRUCTIVOS SERAN APROBADOS POR LA INSPECCION DE OBRA. LOS PLANOS DE INSTALACIONES SON INDICATIVOS QUEDANDO A CARGO Y RESPONSABILIDAD EL RELEVAMIENTO DE LAS INSTALACIONES EXISTENTES COMO ASI TAMBIEN SUS ACOMETIDAS A RED.**







REFERENCIAS

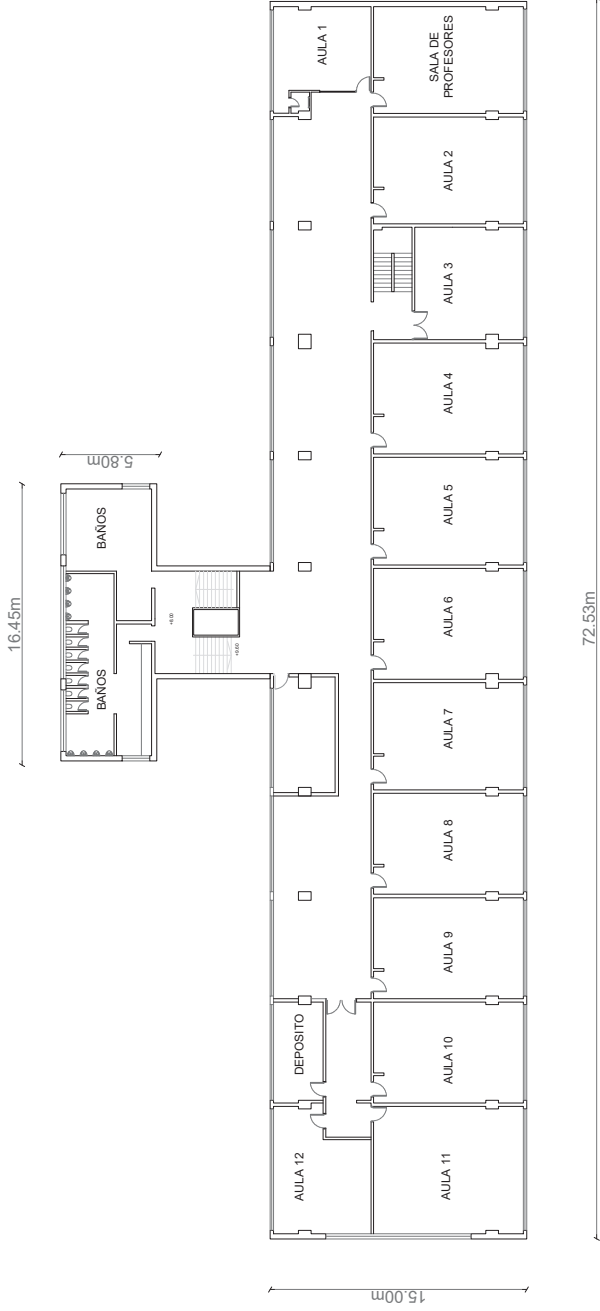
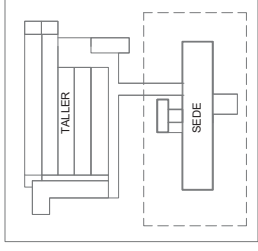

SEGUNDO PISO SEDE



PRIMER PISO SEDE

NOTAS: EL PRESENTE PLANO ES INDICATIVO. LA CONTRATISTA CONFECCIONARA LOS PLANOS DE DETALLE DEFINITIVO, QUE DEBERAN SER APROBADOS POR LA INSPECCION DE OBRA COMO CONDICION PREVIA A LA EJECUCION DE LOS TRABAJOS. EL PLANO PRESENTADO POR LA CONTRATISTA ESTARA EN UN TODO DE ACUERDO CON LAS NORMATIVAS VIGENTES. TODAS LAS MEDIDAS Y NIVELES SE VERIFICARAN EN OBRA POR EL CONTRATISTA. TODOS LOS DETALLES CONSTRUCTIVOS SERAN APROBADOS POR LA INSPECCION DE OBRA. LOS PLANOS DE INSTALACIONES SON INDICATIVOS QUEDANDO A CARGO Y RESPONSABILIDAD EL RELEVAMIENTO DE LAS INSTALACIONES EXISTENTES COMO ASI TAMBIEN SUS ACOMETIDAS A RED.







REFERENCIAS

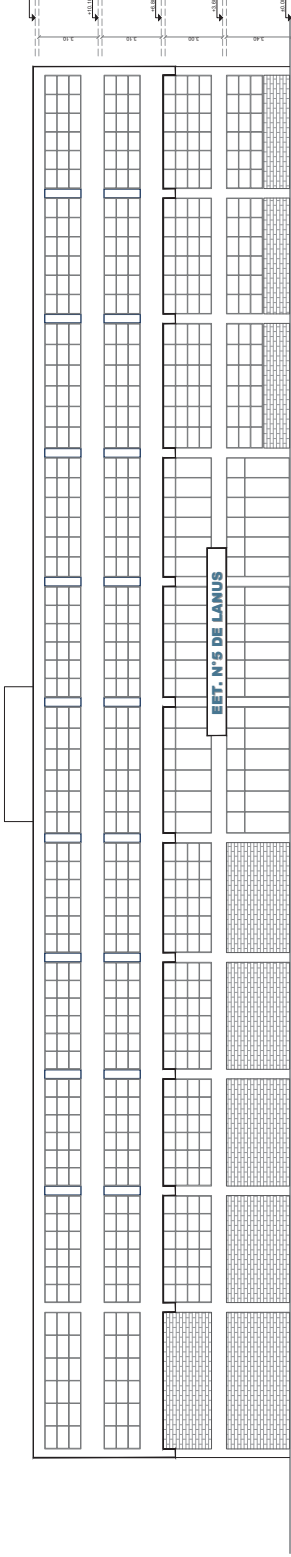
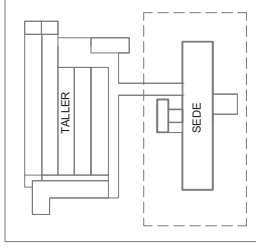

FRENTE - CALLE ARIAS



VISTA FRENTE - PATIO DEPORTIVO

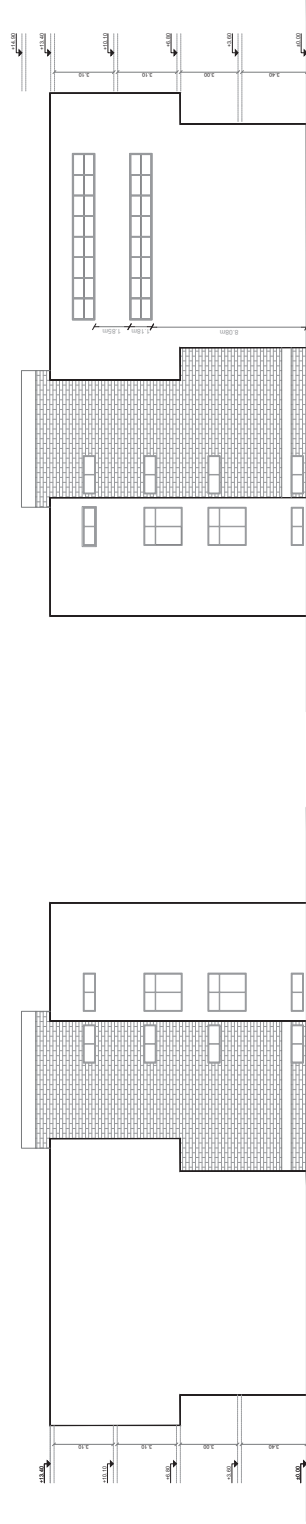

VISTA LATERAL (NO) - CALLE CORDOBA

LATERAL (SE) - CALLE GAEBELER

NOTAS: EL PRESENTE PLANO ES INDICATIVO. LA CONTRATISTA CONFECIONARA LOS PLANOS DE DETALLE DEFINITIVO, QUE DEBERAN SER APROBADOS POR LA INSPECCION DE OBRA COMO CONDICION PREVIA A LA EJECUCION DE LOS TRABAJOS. EL PLANO PRESENTADO POR LA CONTRATISTA ESTARA EN UN TODO DE ACUERDO CON LAS NORMATIVAS VIGENTES. TODAS LAS MEDIDAS Y NIVELES SE VERIFICARAN EN OBRA POR EL CONTRATISTA. TODOS LOS DETALLES CONSTRUCTIVOS SERAN APROBADOS POR LA INSPECCION DE OBRA. LOS PLANOS DE INSTALACIONES SON INDICATIVOS QUEDANDO A CARGO Y RESPONSABILIDAD EL RELEVAMIENTO DE LAS INSTALACIONES EXISTENTES COMO ASI TAMBIEN SUS ACOMETIDAS A RED.





REFERENCIAS

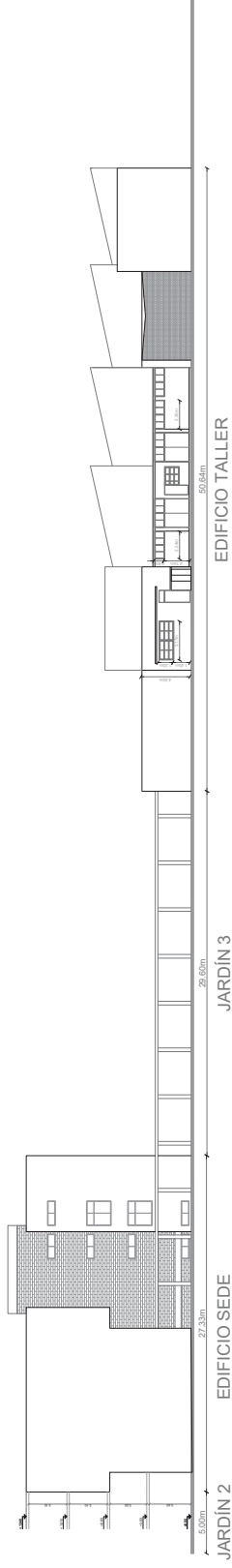
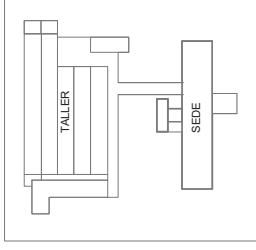

VISTA (NO) - CALLE CORDOBA



VISTA (SE) - CALLE GAEBELER

NOTAS: EL PRESENTE PLANO ES INDICATIVO. LA CONTRATISTA CONFECIONARA LOS PLANOS DE DETALLE DEFINITIVO, QUE DEBERAN SER APROBADOS POR LA INSPECCION DE OBRA COMO CONDICION PREVIA A LA EJECUCION DE LOS TRABAJOS. EL PLANO PRESENTADO POR LA CONTRATISTA ESTARA EN UN TODO DE ACUERDO CON LAS NORMATIVAS VIGENTES. TODAS LAS MEDIDAS Y NIVELES SE VERIFICARAN EN OBRA POR EL CONTRATISTA. TODOS LOS DETALLES CONSTRUCTIVOS SERAN APROBADOS POR LA INSPECCION DE OBRA. LOS PLANOS DE INSTALACIONES SON INDICATIVOS QUEDANDO A CARGO Y RESPONSABILIDAD EL RELEVAMIENTO DE LAS INSTALACIONES EXISTENTES COMO ASI TAMBIEN SUS ACOMETIDAS A RED.





# REFERENCIAS

-  RETIRO DE SOLADO
-  CERCO PERIMETRAL A REPARAR
-  PICADO DE MAPOSTERÍA PARA CUBIERTA CON PENDIENTE EN TALLER
-  DEMOLICIÓN DE MURO DE MAPOSTERÍA
-  REJA A REUBICAR (VER PLANO CARPINTERÍAS Y REJAS PLANTA BAJA TALLER)
-  RETIRO DE MEMBRANA EXISTENTE Y LIMPIEZA A PRESIÓN EN LOSA, MUROS DE CARGA Y MOLDURAS + APLICACIÓN DE MEMBRANA ASFÁLTICA CON FOIL DE ALUMINIO

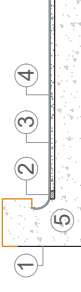

## DETALLE CONSTRUCTIVO IMPERMEABILIZACIÓN

1. PINTURA IMPERMEABILIZANTE
2. JUNTA DE DILATACIÓN
3. MEMBRANA ASFÁLTICA ESP. 4MM C/ TERMINACIÓN DE ALUMINIO
4. CARPETA NIVELADORA HIDRÓFUGA ESP. 30MM

**NOTAS:** EL PRESENTE PLANO ES INDICATIVO. LA CONTRATISTA CONFECCIONARA LOS PLANOS DE DETALLE DEFINITIVO, QUE DEBERAN SER APROBADOS POR LA INSPECCION DE OBRA COMO CONDICION PREVIA A LA EJECUCION DE LOS TRABAJOS. EL PLANO PRESENTADO POR LA CONTRATISTA ESTARA EN UN TODO DE ACUERDO CON LAS NORMATIVAS VIGENTES. **TODAS LAS MEDIDAS Y NIVELES SE VERIFICARAN EN OBRA POR EL CONTRATISTA** TODOS LOS DETALLES CONSTRUCTIVOS SERAN APROBADOS POR LA INSPECCION DE OBRA. LOS PLANOS DE INSTALACIONES SON INDICATIVOS QUEDANDO A CARGO Y RESPONSABILIDAD EL RELEVAMIENTO DE LAS INSTALACIONES EXISTENTES COMO ASI TAMBIEN SUS ACOMETIDAS A RED.

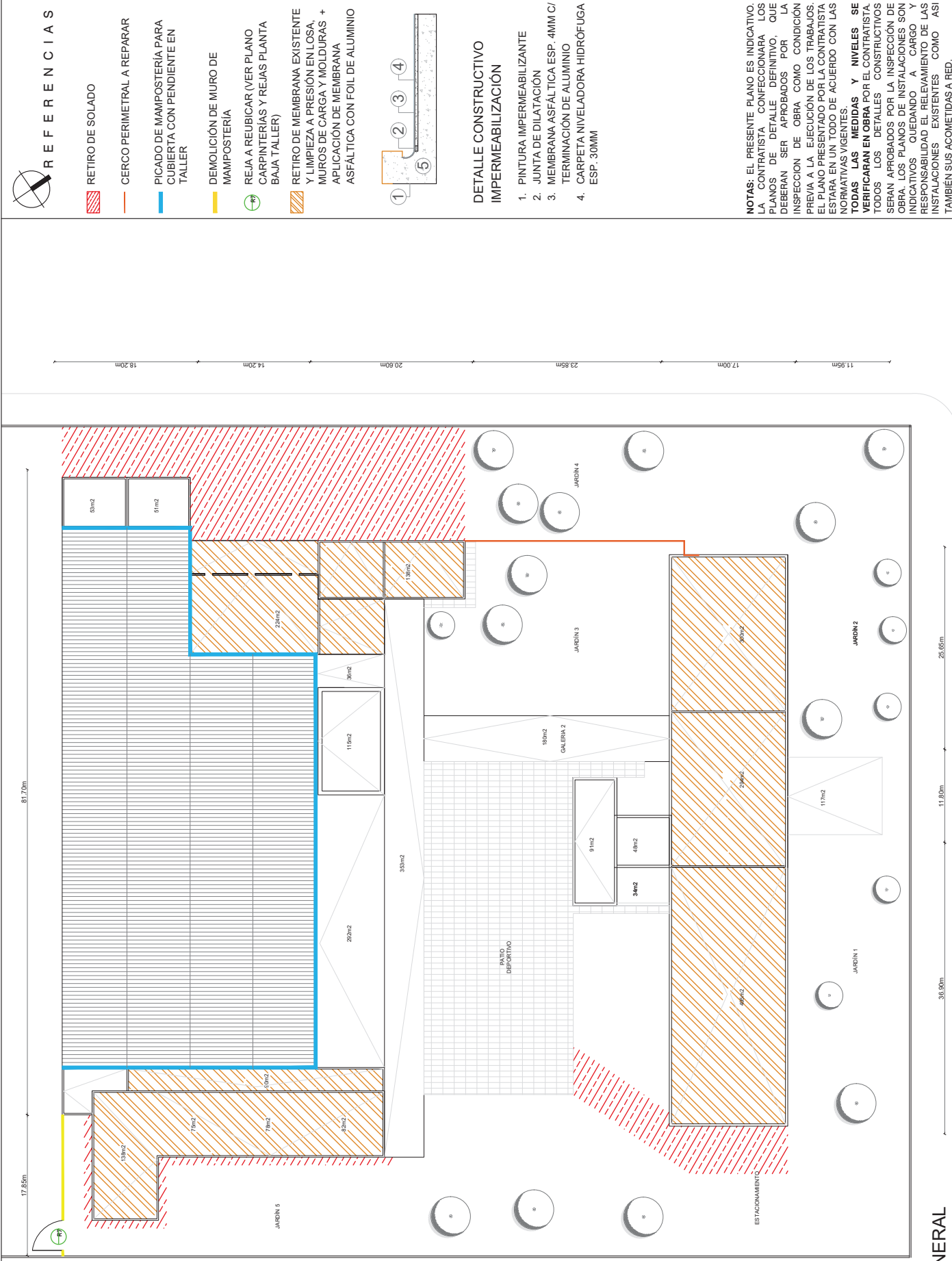



# PLANTA GENERAL



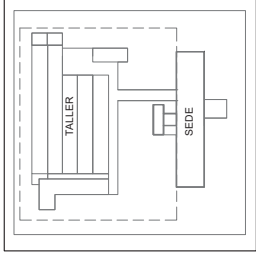

# REFERENCIAS



-  REPARACIÓN DE CIELORASO
-  PARED A REVOCAR Y PINTAR
-  SUPERFICIE A PINTAR CON LATEX PARA EXTERIOR
-  SUPERFICIE A PINTAR CON LATEX ANTIHONGO PARA CIELORRASO

NOTAS: EL PRESENTE PLANO ES INDICATIVO. LA CONTRATISTA CONFECIONARA LOS PLANOS DE DETALLE DEFINITIVO, QUE DEBERAN SER APROBADOS POR LA INSPECCION DE OBRA COMO CONDICION PREVIA A LA EJECUCION DE LOS TRABAJOS. EL PLANO PRESENTADO POR LA CONTRATISTA ESTARA EN UN TODO DE ACUERDO CON LAS NORMATIVAS VIGENTES.

TODAS LAS MEDIDAS Y NIVELES SE VERIFICARAN EN OBRA POR EL CONTRATISTA. TODOS LOS DETALLES CONSTRUCTIVOS SERAN APROBADOS POR LA INSPECCION DE OBRA. LOS PLANOS DE INSTALACIONES SON INDICATIVOS QUEDANDO A CARGO Y RESPONSABILIDAD EL RELEVAMIENTO DE LAS INSTALACIONES EXISTENTES COMO ASI TAMBIEN SUS ACOMETIDAS A RED.

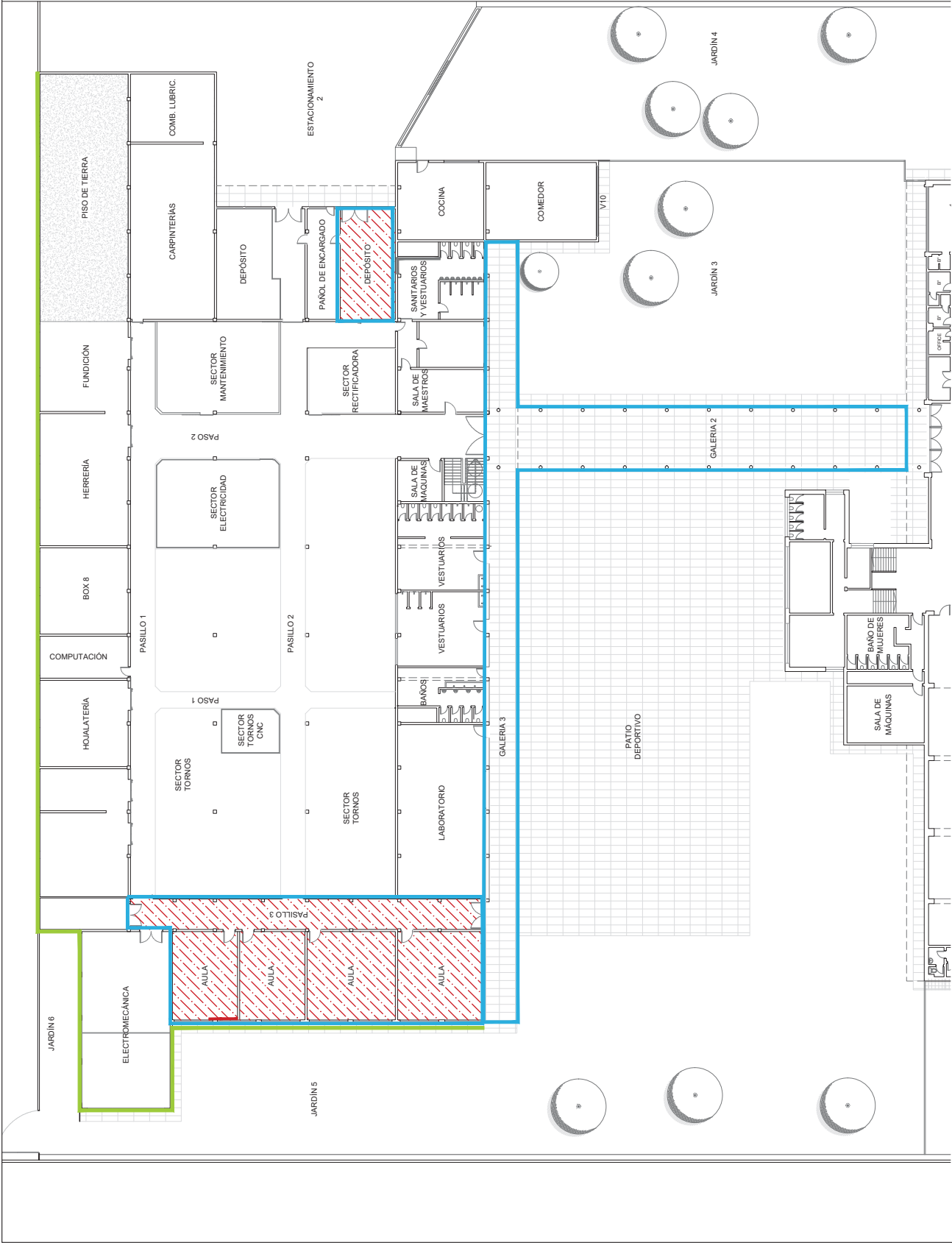

## PLANTA BAJA



SECRETARÍA DE EDUCACIÓN - DIRECCION GENERAL DE INFRAESTRUCTURA ESCOLAR  
 Proyecto: REFACCION EET N°5  
 Plano:PROYECTO - REVOCOS Y PINTURA PLANTA BAJA TALLER

EET N°5  
 n°: 12  
 Esc: S/E



# REFERENCIAS

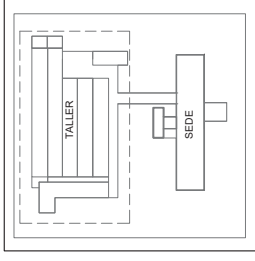

REPARACIÓN DE CIELORRASO

SUPERFICIE A PINTAR CON LATEX ANTIHONGO PARA CIELORRASO



NOTAS: EL PRESENTE PLANO ES INDICATIVO. LA CONTRATISTA CONFECIONARA LOS PLANOS DE DETALLE DEFINITIVO, QUE DEBERAN SER APROBADOS POR LA INSPECCION DE OBRA COMO CONDICION PREVIA A LA EJECUCION DE LOS TRABAJOS. EL PLANO PRESENTADO POR LA CONTRATISTA ESTARA EN UN TODO DE ACUERDO CON LAS NORMATIVAS VIGENTES.  
**TODAS LAS MEDIDAS Y NIVELES SE VERIFICARAN EN OBRA POR EL CONTRATISTA. TODOS LOS DETALLES CONSTRUCTIVOS SERAN APROBADOS POR LA INSPECCION DE OBRA. LOS PLANOS DE INSTALACIONES SON INDICATIVOS QUEDANDO A CARGO Y RESPONSABILIDAD EL RELEVAMIENTO DE LAS INSTALACIONES EXISTENTES COMO ASI TAMBIEN SUS ACOMETIDAS A RED.**

## PLANTA ALTA TALLERES







SECRETARÍA DE EDUCACIÓN - DIRECCION GENERAL DE INFRAESTRUCTURA ESCOLAR  
Proyecto: REFACCIÓN EET N°5  
Plano: PROYECTO - REVOCUES Y PINTURA 1° PISO TALLER

EET N°5  
n°: 13  
Esc: S/E

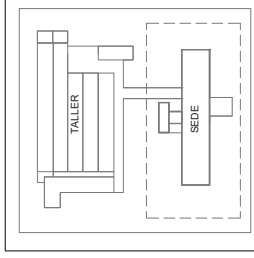

# REFERENCIAS



-  REPARACIÓN DE CIELORRASO
-  PARED A REVOCAR Y PINTAR
-  SUPERFICIE A PINTAR CON LATEX ANTIHONGO PARA CIELORRASO

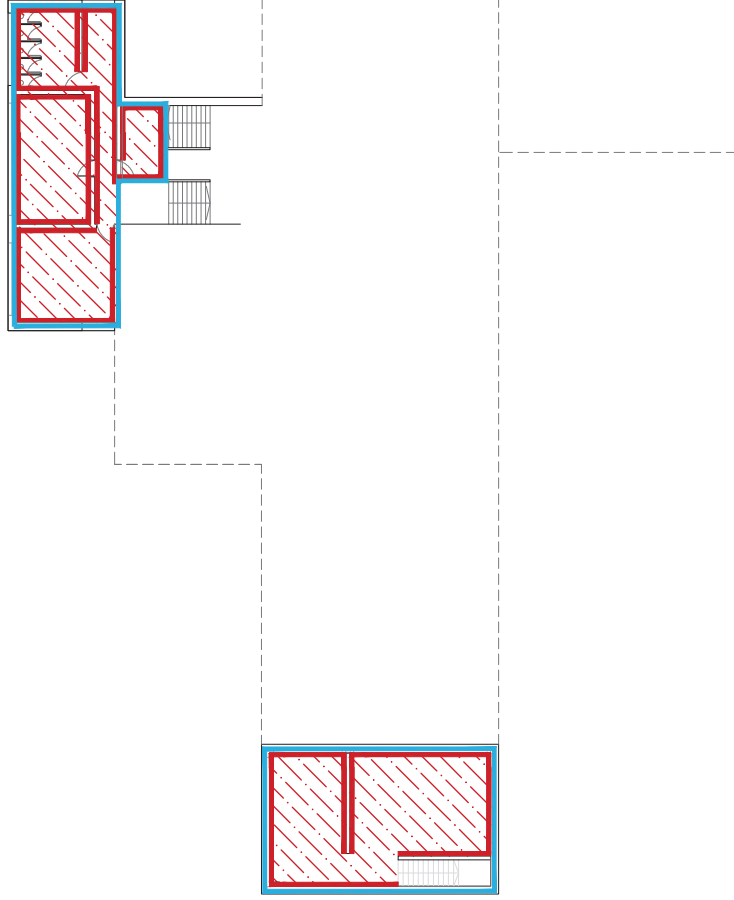

NOTAS: EL PRESENTE PLANO ES INDICATIVO. LA CONTRATISTA CONFECIONARA LOS PLANOS DE DETALLE DEFINITIVO, QUE DEBERAN SER APROBADOS POR LA INSPECCION DE OBRA COMO CONDICION PREVIA A LA EJECUCION DE LOS TRABAJOS. EL PLANO PRESENTADO POR LA CONTRATISTA ESTARA EN UN TODO DE ACUERDO CON LAS NORMATIVAS VIGENTES.

**TODAS LAS MEDIDAS Y NIVELES SE VERIFICARAN EN OBRA POR EL CONTRATISTA. TODOS LOS DETALLES CONSTRUCTIVOS SERAN APROBADOS POR LA INSPECCION DE OBRA. LOS PLANOS DE INSTALACIONES SON INDICATIVOS QUEDANDO A CARGO Y RESPONSABILIDAD EL RELEVAMIENTO DE LAS INSTALACIONES EXISTENTES COMO ASI TAMBIEN SUS ACOMETIDAS A RED.**

## SUBSUELO SEDE



SECRETARÍA DE EDUCACIÓN - DIRECCION GENERAL DE INFRAESTRUCTURA ESCOLAR  
 Proyecto: REFACCIÓN EET N°5  
 Plano: PROYECTO - REVOCOS Y PINTURA SUBSUELO SEDE

EET N°5  
 n°: 14  
 Esc: S/E



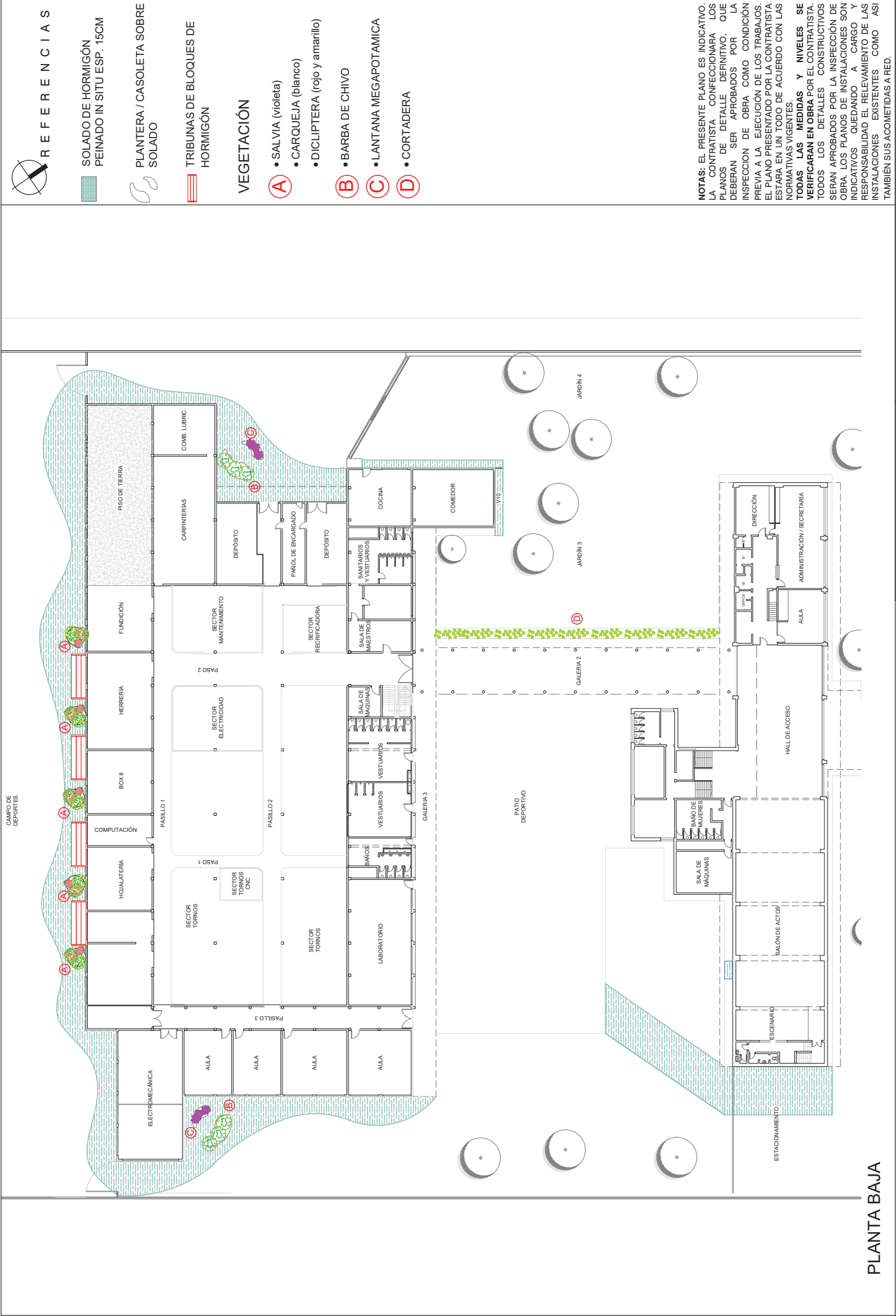

PLANTA BAJA

REFERENCIAS

- SOLADO DE HORMIGÓN PEINADO IN SITU ESP. 15CM
- PLANTERA / CASOLETA SOBRE SOLADO
- TRIBUNAS DE BLOQUES DE HORMIGÓN
- VEGETACIÓN**
  - (A)** • SALVIA (violeta)
  - CARQUEJA (blanco)
  - DICLIPTERA (rojo y amarillo)
  - (B)** • BARBA DE CHIVO
  - (C)** • LANTANA MEGAPOTAMICA
  - (D)** • CORTADERA

NOTAS: EL PRESENTE PLANO ES INDICATIVO. LA CONTRATISTA CONFECCIONARA LOS PLANOS DE DETALLE DEFINITIVO, QUE DEBERAN SER APROBADOS POR LA INSPECCION DE OBRA COMO CONDICION PREVIA A LA EJECUCION DE LOS TRABAJOS. EL PLANO PRESENTADO POR LA CONTRATISTA ESTARA EN UN TODO DE ACUERDO CON LAS NORMATIVAS VIGENTES.

**TODAS LAS MEDIDAS Y NIVELES SE VERIFICARAN EN OBRA POR EL CONTRATISTA. TODOS LOS DETALLES CONSTRUCTIVOS SERAN APROBADOS POR LA INSPECCION DE OBRA. LOS PLANOS DE INSTALACIONES SON INDICATIVOS QUEDANDO A CARGO Y RESPONSABILIDAD EL RELEVAMIENTO DE LAS INSTALACIONES EXISTENTES COMO ASI TAMBIEN SUS ACOMETIDAS A RED.**



# REFERENCIAS

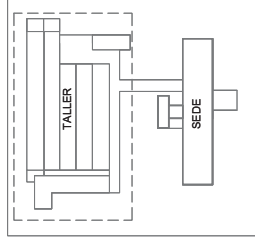

- ⊖ PUERTAS A REEMPLAZAR
- ⊕ VENTANAS Y REJAS A REEMPLAZAR
- ⊖ VENTANAS Y REJAS EXISTENTES.
- ⊕ REJAS A REUTILIZAR

NOTAS: EL PRESENTE PLANO ES INDICATIVO. LA CONTRATISTA CONFECIONARA LOS PLANOS DE DETALLE DEFINITIVO, QUE DEBERAN SER APROBADOS POR LA INSPECCION DE OBRA COMO CONDICION PREVIA A LA EJECUCION DE LOS TRABAJOS. EL PLANO PRESENTADO POR LA CONTRATISTA ESTARA EN UN TODO DE ACUERDO CON LAS NORMATIVAS VIGENTES. **TODAS LAS MEDIDAS Y NIVELES SE VERIFICARAN EN OBRA POR EL CONTRATISTA. TODOS LOS DETALLES CONSTRUCTIVOS SERAN APROBADOS POR LA INSPECCION DE OBRA. LOS PLANOS DE INSTALACIONES SON INDICATIVOS QUEDANDO A CARGO Y RESPONSABILIDAD EL RELEVAMIENTO DE LAS INSTALACIONES EXISTENTES COMO ASI TAMBIEN SUS ACOMETIDAS A RED.**

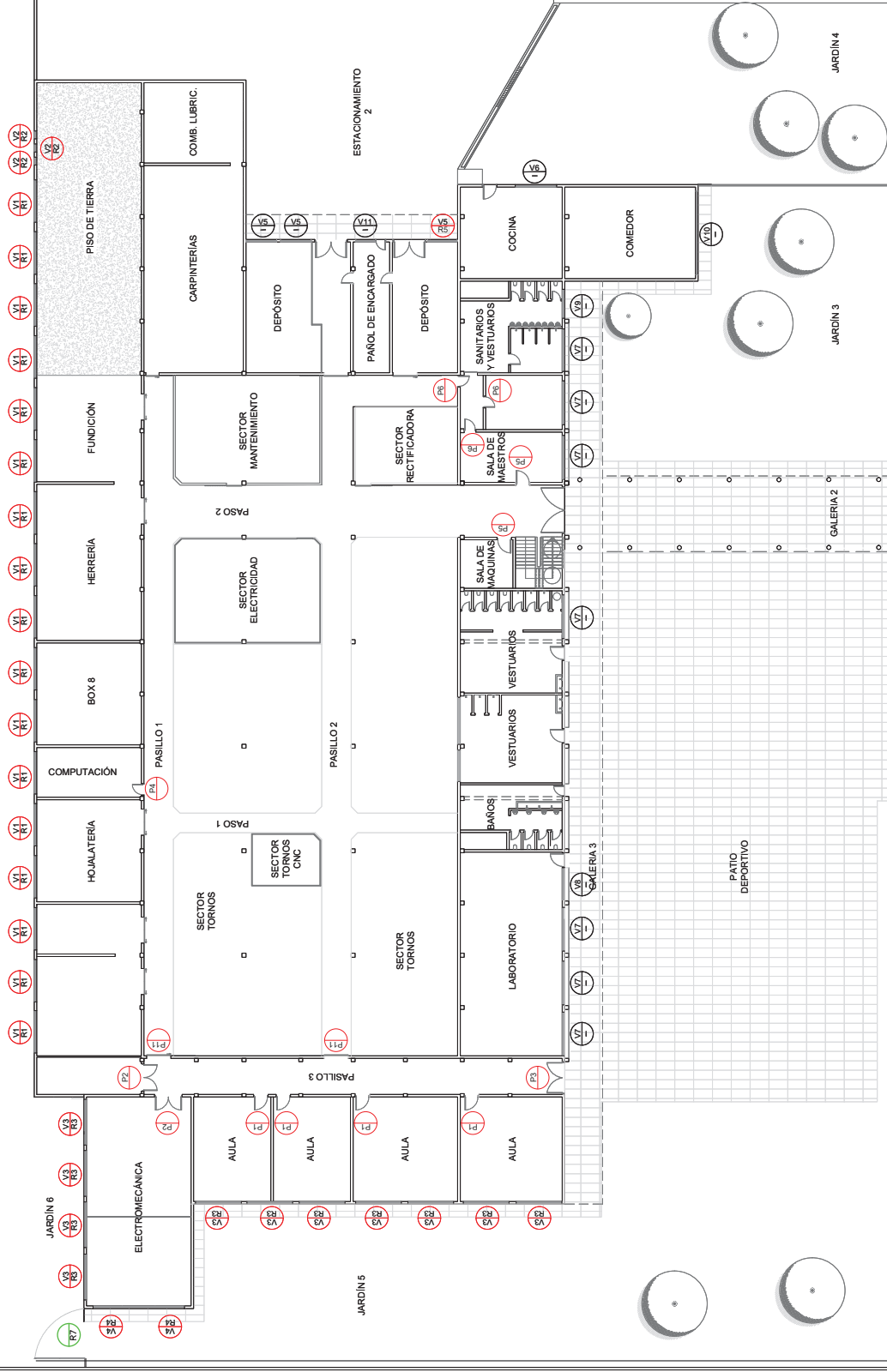

## PLANTA BAJA TALLER



SECRETARÍA DE EDUCACIÓN - DIRECCION GENERAL DE INFRAESTRUCTURA ESCOLAR  
 Proyecto: REFACCION EET Nº5  
 Plano: PROYECTO - CARPINTERIAS Y REJAS PLANTA BAJA TALLER

EET Nº5  
 n.º 16  
 Esc: S/E



# REFERENCIAS

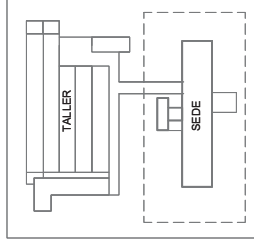

- ⊕ PUERTAS A REEMPLAZAR
- ⊕ VENTANAS Y REJAS A REEMPLAZAR
- ⊖ VENTANAS Y REJAS EXISTENTES.

NOTAS: EL PRESENTE PLANO ES INDICATIVO. LA CONTRATISTA CONFECCIONARA LOS PLANOS DE DETALLE DEFINITIVO, QUE DEBERAN SER APROBADOS POR LA INSPECCION DE OBRA COMO CONDICION PREVIA A LA EJECUCION DE LOS TRABAJOS. EL PLANO PRESENTADO POR LA CONTRATISTA ESTARA EN UN TODO DE ACUERDO CON LAS NORMATIVAS VIGENTES. TODAS LAS MEDIDAS Y NIVELES SE VERIFICARAN EN OBRA POR EL CONTRATISTA. TODOS LOS DETALLES CONSTRUCTIVOS SERAN APROBADOS POR LA INSPECCION DE OBRA. LOS PLANOS DE INSTALACIONES SON INDICATIVOS QUEDANDO A CARGO Y RESPONSABILIDAD EL RELEVAMIENTO DE LAS INSTALACIONES EXISTENTES COMO ASI TAMBIEN SUS ACOMETIDAS A RED.

SECRETARIA DE EDUCACION - DIRECCION GENERAL DE INFRAESTRUCTURA ESCOLAR  
 Proyecto: REFACCION EET N°5  
 Plano: PROYECTO - CARPINTERIAS Y REJAS PB / ENTREPISO SEDE  
 EET N°5  
 n.º 17  
 Esc: S/E

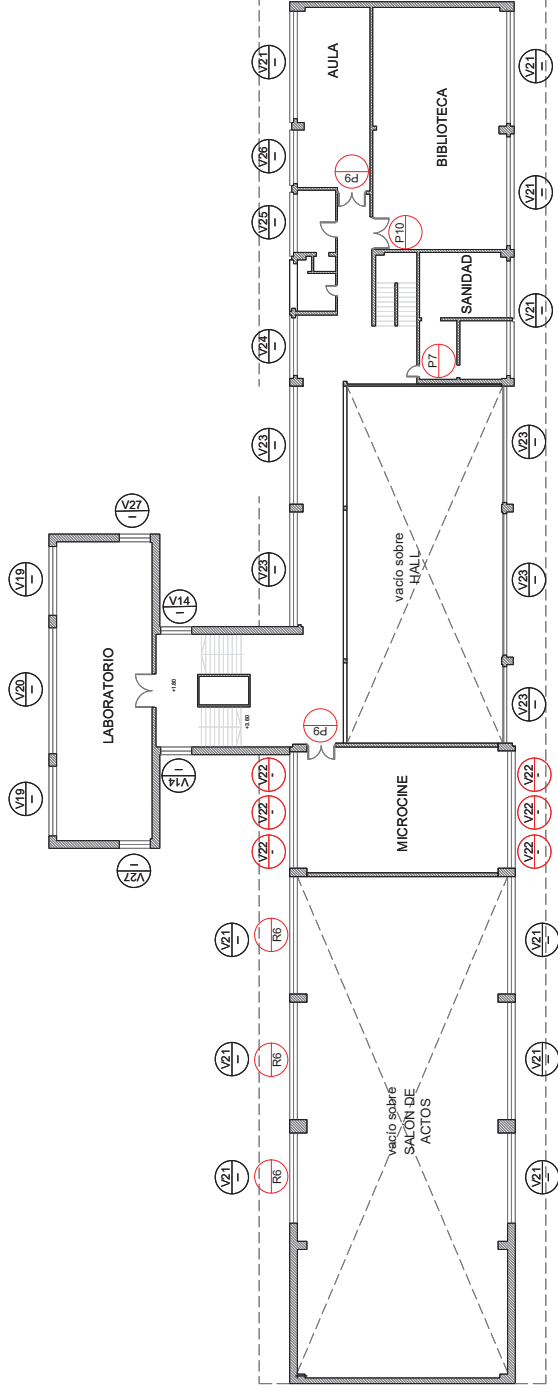

### ENTREPISO SEDE

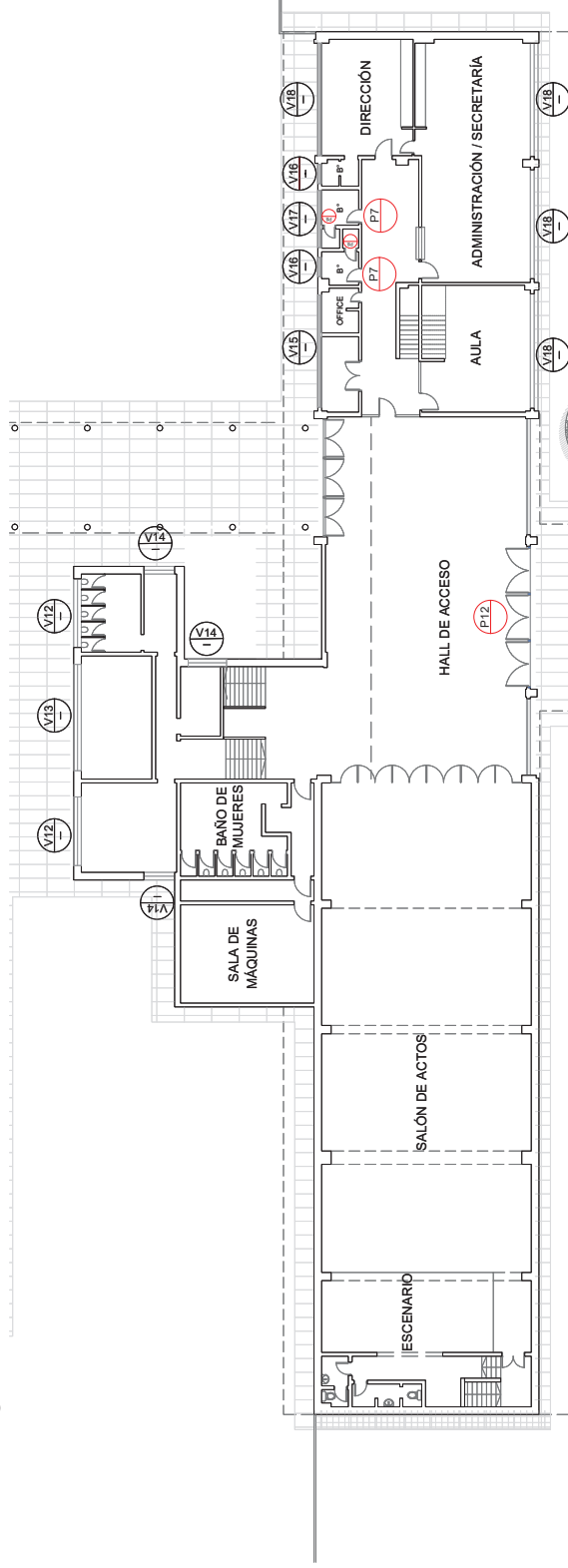

### PLANTA BAJA SEDE



# REFERENCIAS

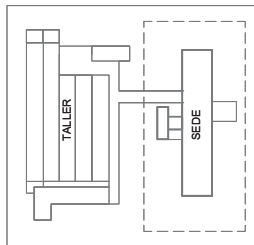

- ⊕ PUERTAS A REEMPLAZAR
- ⊕ VENTANAS Y REJAS A REEMPLAZAR
- ⊖ VENTANAS Y REJAS EXISTENTES.

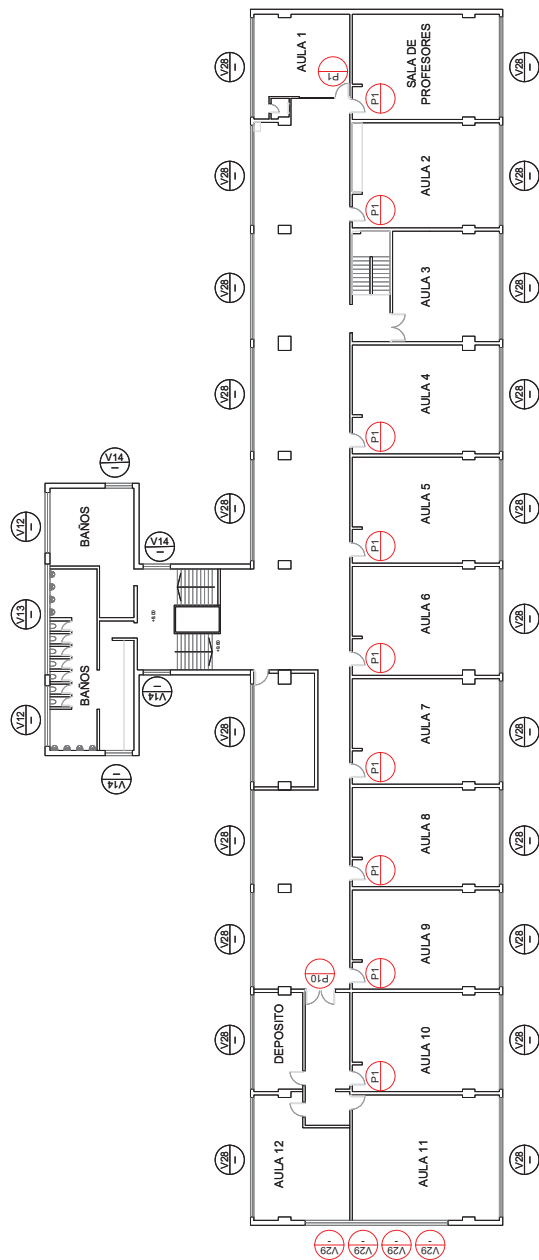

### 2° PISO SEDE

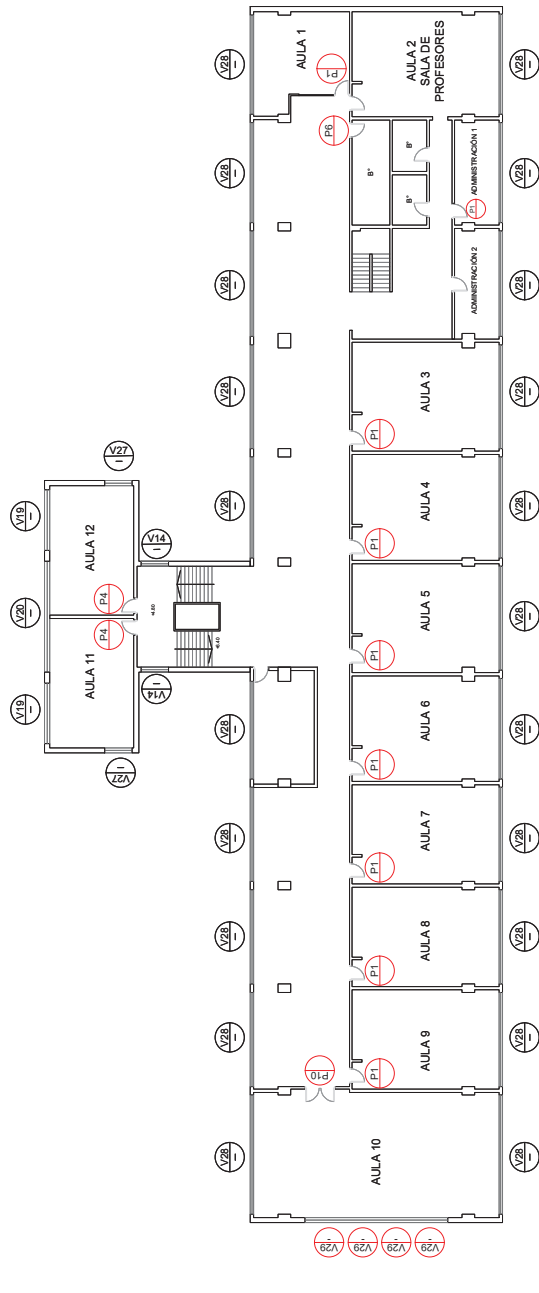

### 1° PISO SEDE

**NOTAS:** EL PRESENTE PLANO ES INDICATIVO. LA CONTRATISTA CONFECCIONARA LOS PLANOS DE DETALLE DEFINITIVO, QUE DEBERAN SER APROBADOS POR LA INSPECCION DE OBRA COMO CONDICION PREVIA A LA EJECUCION DE LOS TRABAJOS. EL PLANO PRESENTADO POR LA CONTRATISTA ESTARA EN UN TODO DE ACUERDO CON LAS NORMATIVAS VIGENTES. **TODAS LAS MEDIDAS Y NIVELES SE VERIFICARAN EN OBRA POR EL CONTRATISTA. TODOS LOS DETALLES CONSTRUCTIVOS SERAN APROBADOS POR LA INSPECCION DE OBRA. LOS PLANOS DE INSTALACIONES SON INDICATIVOS QUEDANDO A CARGO Y RESPONSABILIDAD EL RELEVAMIENTO DE LAS INSTALACIONES EXISTENTES COMO ASI TAMBIEN SUS ACOMETIDAS A RED.**



REFERENCIAS

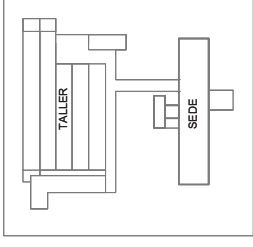

VIDRIOS ROTOS A REEMPLAZAR

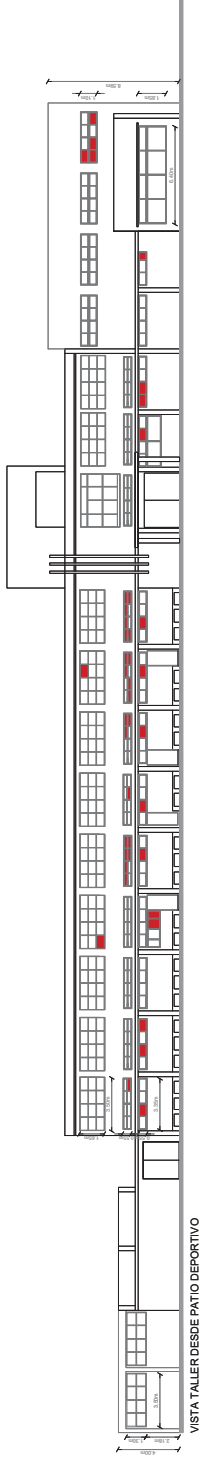

VISTA TALLER DESDE PATIO DEPORTIVO

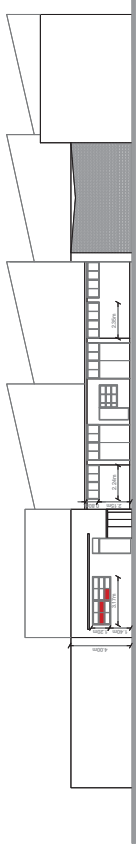

VISTA LATERAL (NO) - CALLE CORDOBA

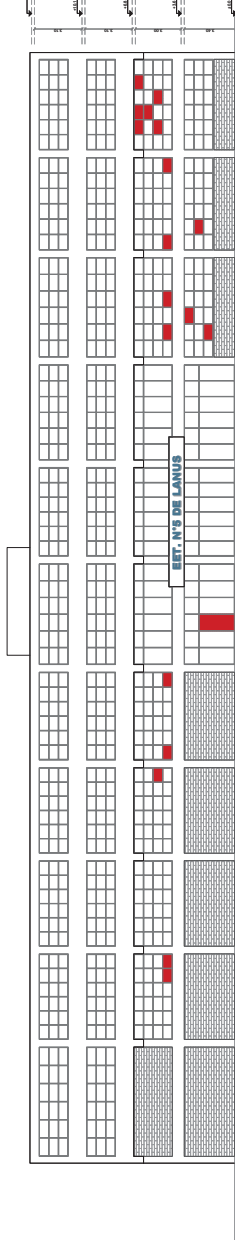

VISTA FRENTE SEDE - CALLE ARIAS



VISTA CONTRAFRENTE SEDE - PATIO DEPORTIVO

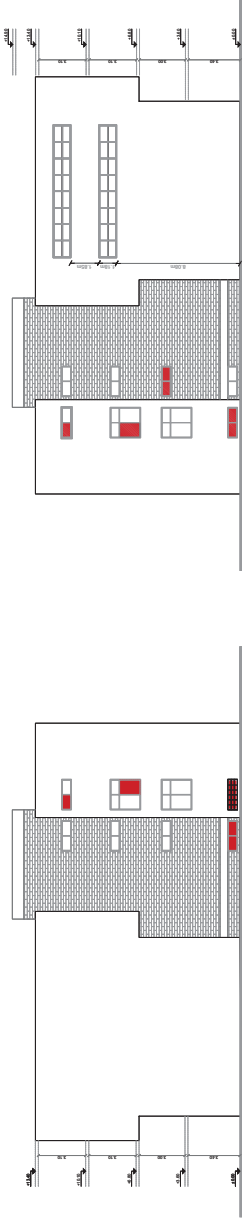

VISTA LATERAL (NO) - CALLE CORDOBA

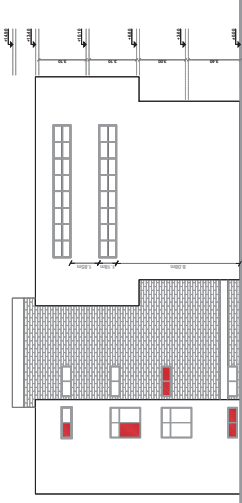

VISTA LATERAL (SE) - CALLE GAEBELER

NOTAS: EL PRESENTE PLANO ES INDICATIVO. LA CONTRATISTA CONFECCIONARA LOS PLANOS DE DETALLE DEFINITIVO, QUE DEBERAN SER APROBADOS POR LA INSPECCION DE OBRA COMO CONDICION PREVIA A LA EJECUCION DE LOS TRABAJOS. EL PLANO PRESENTADO POR LA CONTRATISTA ESTARA EN UN TODO DE ACUERDO CON LAS NORMATIVAS VIGENTES. TODAS LAS MEDIDAS Y NIVELES SE VERIFICARAN EN OBRA POR EL CONTRATISTA. TODOS LOS DETALLES CONSTRUCTIVOS SERAN APROBADOS POR LA INSPECCION DE OBRA. LOS PLANOS DE INSTALACIONES SON INDICATIVOS QUEDANDO A CARGO Y RESPONSABILIDAD EL RELEVAMIENTO DE LAS INSTALACIONES EXISTENTES COMO ASI TAMBIEN SUS ACOMETIDAS A RED.





REFERENCIAS

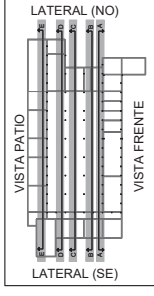

VIDRIOS ROTOS A REEMPLAZAR

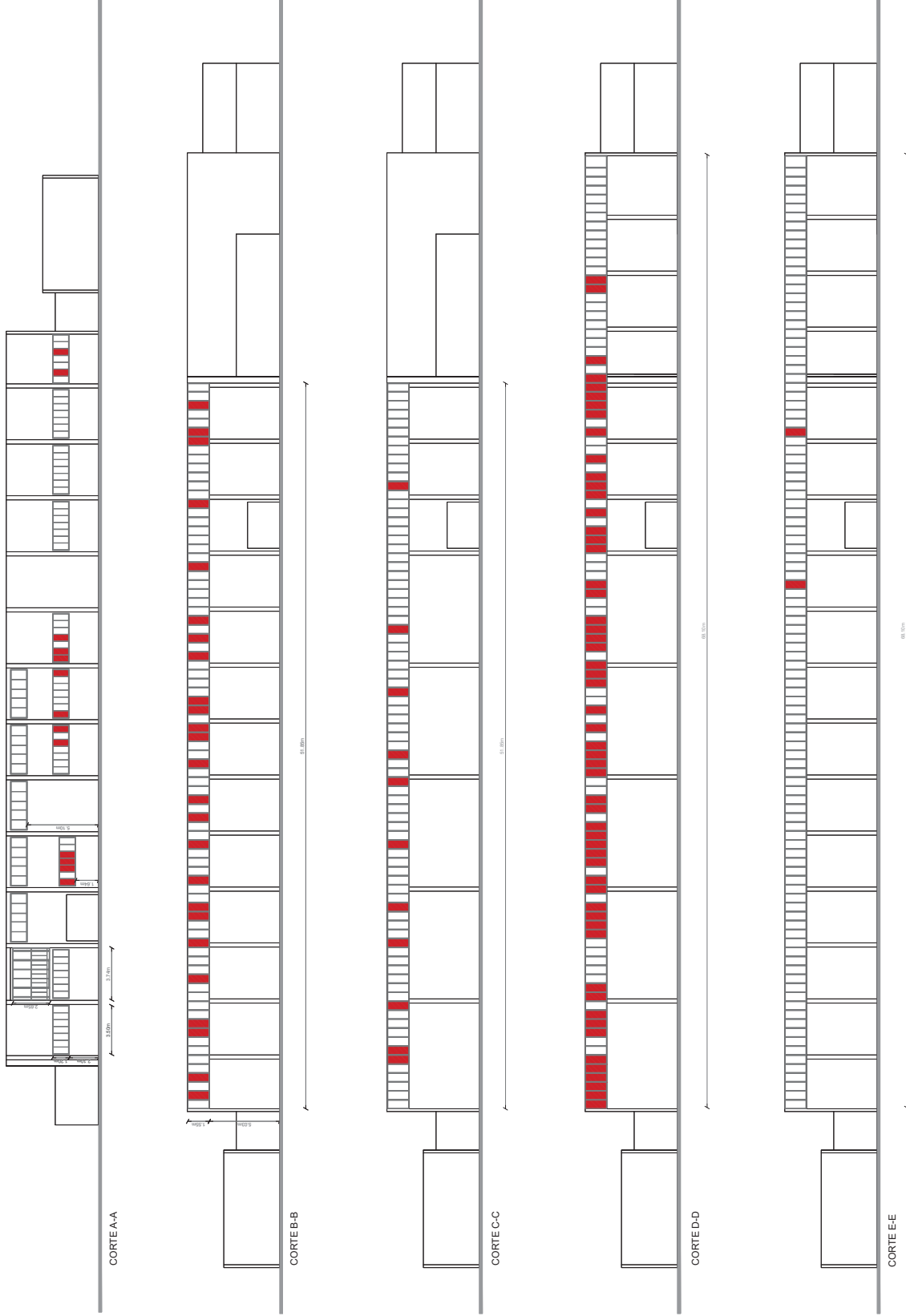

NOTAS: EL PRESENTE PLANO ES INDICATIVO. LA CONTRATISTA CONFECCIONARA LOS PLANOS DE DETALLE DEFINITIVO, QUE DEBERAN SER APROBADOS POR LA INSPECCION DE OBRA COMO CONDICION PREVIA A LA EJECUCION DE LOS TRABAJOS. EL PLANO PRESENTADO POR LA CONTRATISTA ESTARA EN UN TODO DE ACUERDO CON LAS NORMATIVAS VIGENTES.

TODAS LAS MEDIDAS Y NIVELES SE VERIFICARAN EN OBRA POR EL CONTRATISTA. TODOS LOS DETALLES CONSTRUCTIVOS SERAN APROBADOS POR LA INSPECCION DE OBRA. LOS PLANOS DE INSTALACIONES SON INDICATIVOS QUEDANDO A CARGO Y RESPONSABILIDAD EL RELEVAMIENTO DE LAS INSTALACIONES EXISTENTES COMO ASI TAMBIEN SUS ACOMETIDAS A RED.





# REFERENCIAS

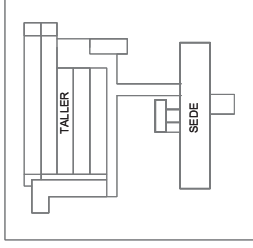

REJAS Y CARPINTERÍAS NUEVAS

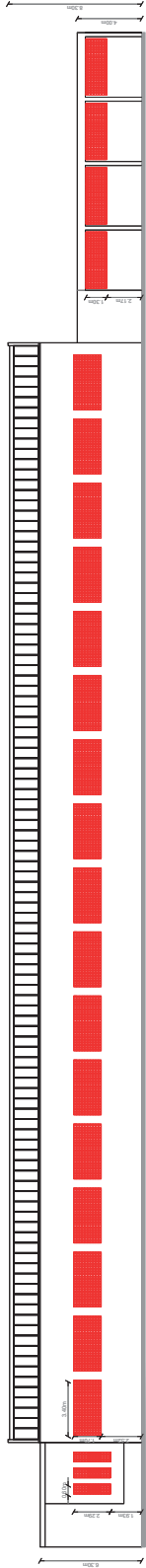

VISTA TALLER - CAMPO DE DEPORTES

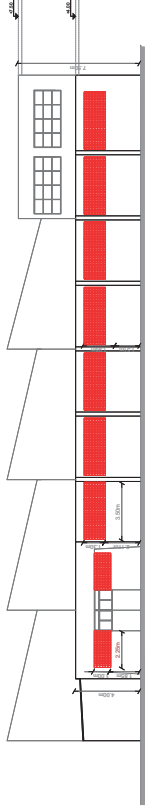

VISTA LATERAL TALLER (SE) - JARDIN 5

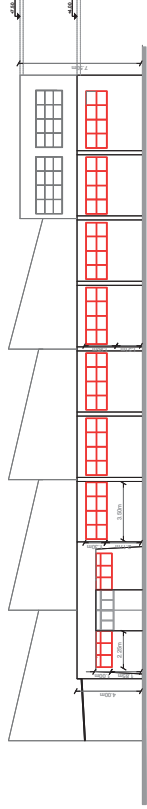

VISTA LATERAL TALLER (SE) - JARDIN 5

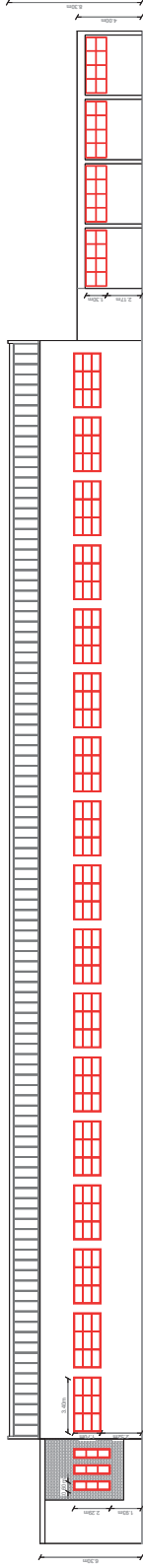

VISTA TALLER - CAMPO DE DEPORTES

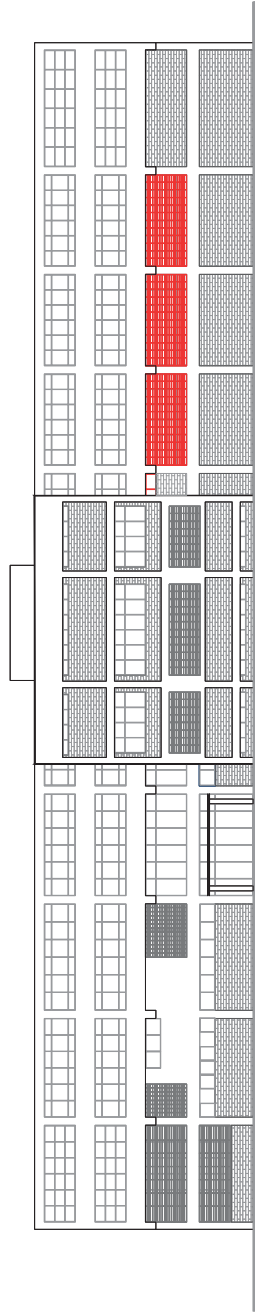

VISTA CONTRAFRENTE SEDE - PATIO DEPORTIVO

NOTAS: EL PRESENTE PLANO ES INDICATIVO. LA CONTRATISTA CONFECCIONARA LOS PLANOS DE DETALLE DEFINITIVO, QUE DEBERAN SER APROBADOS POR LA INSPECCION DE OBRA COMO CONDICION PREVA A LA EJECUCION DE LOS TRABAJOS. EL PLANO PRESENTADO POR LA CONTRATISTA ESTARA EN UN TODO DE ACUERDO CON LAS NORMATIVAS VIGENTES. **TODAS LAS MEDIDAS Y NIVELES SE VERIFICARAN EN OBRA POR EL CONTRATISTA** TODOS LOS DETALLES CONSTRUCTIVOS SERAN APROBADOS POR LA INSPECCION DE OBRA. LOS PLANOS DE INSTALACIONES SON INDICATIVOS QUEDANDO A CARGO Y RESPONSABILIDAD EL RELEVAMIENTO DE LAS INSTALACIONES EXISTENTES COMO ASI TAMBIEN SUS ACOMETIDAS A RED.



**V1**  
3.50  
**VENTANA PROYECTANTE +  
PAÑO FIJO SUP\_ALUMINIO**

Cantidad vidrios: 9  
Ubicación: Taller

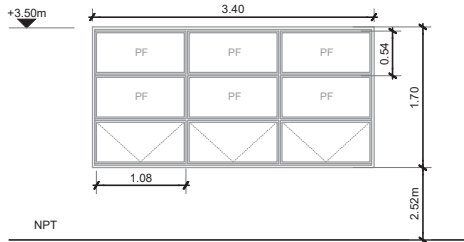

Especificaciones:  
Ventana Tipo Proyectante de aluminio anodizado color negro Modena  
Vidrio Laminado 3+3 mm

**V2**  
0.60  
**VENTANA PAÑO FIJO ALUMINIO**

Cantidad vidrios: 3  
Ubicación: Taller

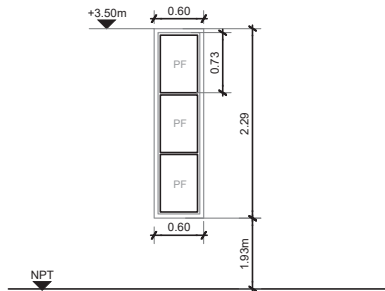

Especificaciones:  
Ventana Tipo Paño fijo de aluminio anodizado color negro Modena  
Vidrio Laminado 3+3 mm

**V3**  
3.50  
**VENTANA BANDEROLA + PAÑO  
FIJO SUP ALUMINIO**

Cantidad vidrios: 8  
Ubicación: Taller

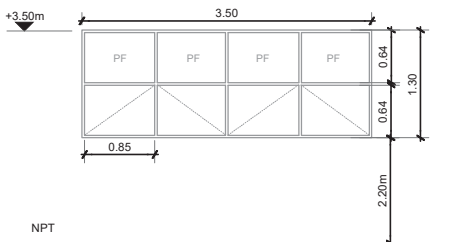

Especificaciones:  
Ventana Tipo Banderola de aluminio anodizado color negro Modena  
Vidrio Laminado 3+3 mm

**V4**  
2.25  
**VENTANA BANDEROLA + PAÑO  
FIJO SUP ALUMINIO**

Cantidad vidrios: 6  
Ubicación: Taller

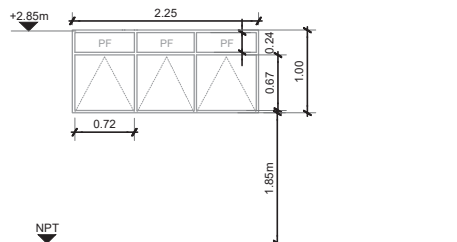

Especificaciones:  
Ventana Tipo Banderola de aluminio anodizado color negro Modena  
Vidrio Laminado 3+3 mm

**V5**  
2.35  
**VENTANA CORREDIZA ALUMINIO**

Cantidad vidrios: 4  
Ubicación: Taller

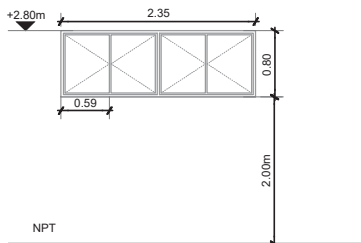

Especificaciones:  
Ventana Tipo Corrediza de aluminio anodizado color negro Modena  
Vidrio Laminado 3+3 mm

**V22**  
2.00  
**VENTANA BANDEROLA  
ALUMINIO**

Cantidad vidrios: 2  
Ubicación: Sede

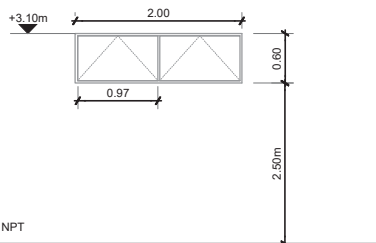

Especificaciones:  
Ventana Tipo Banderola de aluminio anodizado color negro Modena  
Vidrio Laminado 3+3 mm

**V29**  
2.20  
**VENTANA PAÑO FIJO  
ALUMINIO**

Cantidad vidrios: 4  
Ubicación: sede

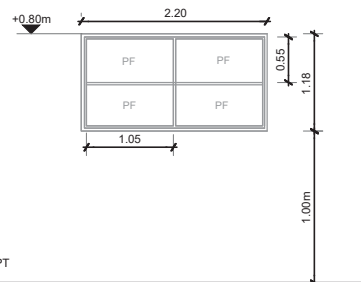

Especificaciones:  
Ventana paño fijo de aluminio anodizado color negro Modena  
Vidrio Laminado 3+3 mm

**NOTAS:** EL PRESENTE PLANO ES INDICATIVO. LA CONTRATISTA CONFECCIONARA LOS PLANOS DE DETALLE DEFINITIVO, QUE DEBERAN SER APROBADOS POR LA INSPECCION DE OBRA COMO CONDICIÓN PREVIA A LA EJECUCIÓN DE LOS TRABAJOS. EL PLANO PRESENTADO POR LA CONTRATISTA ESTARA EN UN TODO DE ACUERDO CON LAS NORMATIVAS VIGENTES.

**TODAS LAS MEDIDAS Y NIVELES SE VERIFICARAN EN OBRA POR EL CONTRATISTA. TODOS LOS DETALLES CONSTRUCTIVOS SERAN APROBADOS POR LA INSPECCIÓN DE OBRA. LOS PLANOS DE INSTALACIONES SON INDICATIVOS QUEDANDO A CARGO Y RESPONSABILIDAD EL RELEVAMIENTO DE LAS INSTALACIONES EXISTENTES COMO ASI TAMBIÉN SUS ACOMETIDAS A RED.**



TIPO DE EMPOTRAMIENTO

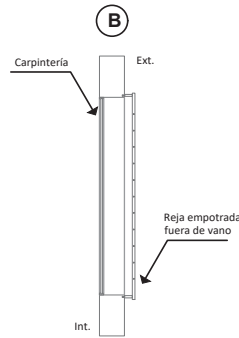
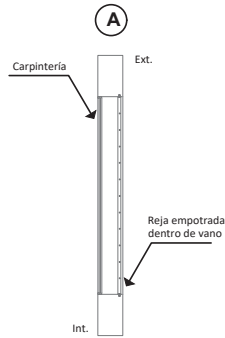

**R1**  
3.40  
**REJA DE ACERO GALVANIZADO  
PLANCHUELA + VARILLA**

Cantidad: 17  
Ubicación: Taller  
Tipo de empotramiento: A

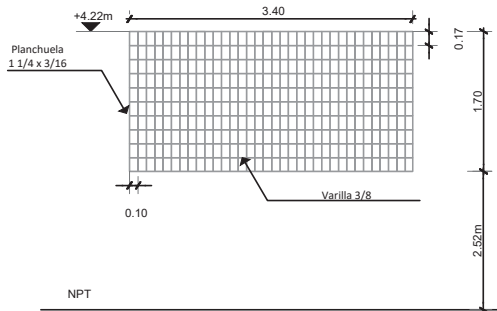

**R2**  
0.60  
**REJA DE ACERO GALVANIZADO  
PLANCHUELA + VARILLA**

Cantidad: 3  
Ubicación: Taller  
Tipo de empotramiento: A

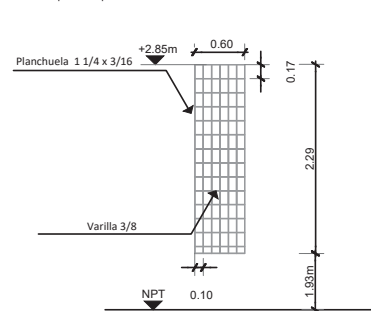

**R3**  
3.50  
**REJA DE ACERO GALVANIZADO  
PLANCHUELA + VARILLA**

Cantidad: 11  
Ubicación: Taller  
Tipo de empotramiento: A

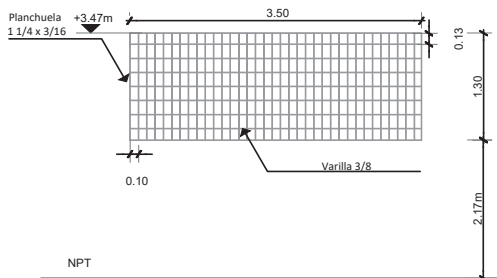

**R4**  
2.25  
**REJA DE ACERO GALVANIZADO  
PLANCHUELA + VARILLA**

Cantidad: 2  
Ubicación: Taller  
Tipo de empotramiento: A

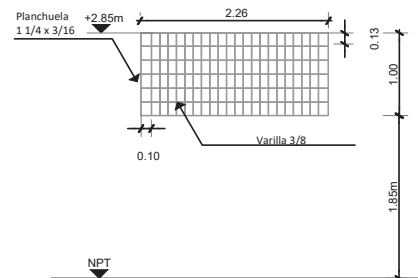

**R5**  
2.25  
**REJA DE ACERO GALVANIZADO  
PLANCHUELA + VARILLA**

Cantidad: 1  
Ubicación: Taller  
Tipo de empotramiento: A

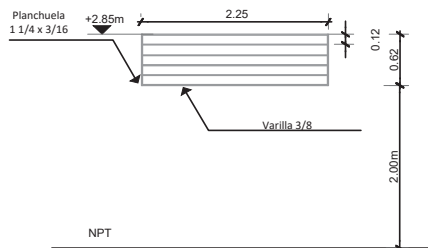

**R6**  
5.60  
**REJA DE ACERO GALVANIZADO  
PLANCHUELA + VARILLA**

Cantidad: 3  
Ubicación: Sede  
Tipo de empotramiento: B

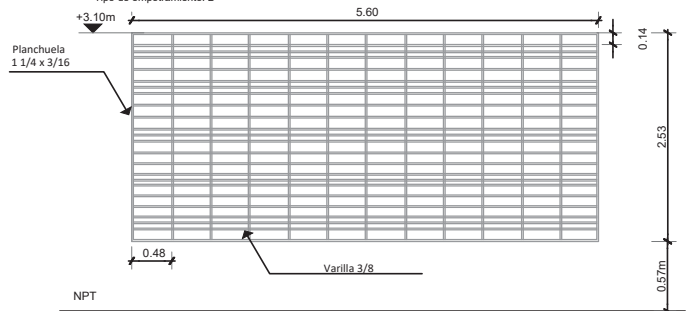

**NOTAS:** EL PRESENTE PLANO ES INDICATIVO. LA CONTRATISTA CONFECCIONARA LOS PLANOS DE DETALLE DEFINITIVO, QUE DEBERAN SER APROBADOS POR LA INSPECCION DE OBRA COMO CONDICIÓN PREVIA A LA EJECUCIÓN DE LOS TRABAJOS. EL PLANO PRESENTADO POR LA CONTRATISTA ESTARA EN UN TODO DE ACUERDO CON LAS NORMATIVAS VIGENTES.

**TODAS LAS MEDIDAS Y NIVELES SE VERIFICARAN EN OBRA POR EL CONTRATISTA. TODOS LOS DETALLES CONSTRUCTIVOS SERAN APROBADOS POR LA INSPECCION DE OBRA. LOS PLANOS DE INSTALACIONES SON INDICATIVOS QUEDANDO A CARGO Y RESPONSABILIDAD EL RELEVAMIENTO DE LAS INSTALACIONES EXISTENTES COMO ASI TAMBIÉN SUS ACOMETIDAS A RED.**



# REFERENCIAS

- CAÑO DE LLUVIA ø0.110  
CON CÁMARA 0.20X0.20m
- BOCA DE ACCESO 0.50X0.50m
- BOCA DE ACCESO EXISTENTE
- CAÑO DE POLIPROPILENO  
ø0.110m
- CAÑO DE POLIPROPILENO  
ø0.075m
- CAÑO PLUVIAL EXISTENTE
- CAÑO DE POLIPROPILENO  
ø 0.250m
- B.D.A.  
0.50X0.50
- B.D.A.  
0.50X0.70

**NOTAS:** EL PRESENTE PLANO ES INDICATIVO. LA CONTRATISTA CONFECIONARA LOS PLANOS DE DETALLE DEFINITIVO, QUE DEBERAN SER APROBADOS POR LA INSPECCION DE OBRA COMO CONDICION PREVIA A LA EJECUCION DE LOS TRABAJOS. EL PLANO PRESENTADO POR LA CONTRATISTA ESTARA EN UN TODO DE ACUERDO CON LAS NORMATIVAS VIGENTES.

**TODAS LAS MEDIDAS Y NIVELES SE VERIFICARAN EN OBRA POR EL CONTRATISTA. TODOS LOS DETALLES CONSTRUCTIVOS SERAN APROBADOS POR LA INSPECCION DE OBRA. LOS PLANOS DE INSTALACIONES SON INDICATIVOS QUEDANDO A CARGO Y RESPONSABILIDAD EL RELEVAMIENTO DE LAS INSTALACIONES EXISTENTES COMO ASI TAMBIEN SUS ACOMETIDAS A RED.**



## PLANTA GENERAL





# REFERENCIAS

ELL EMBUDO DE LLUVIA EXISTENTE

ELL EMBUDO DE LLUVIA NUEVO

CANALETA DE CHAPA GALVANIZADA ANCHO 30cm

CANALETA DE CHAPA GALVANIZADA ANCHO 40cm

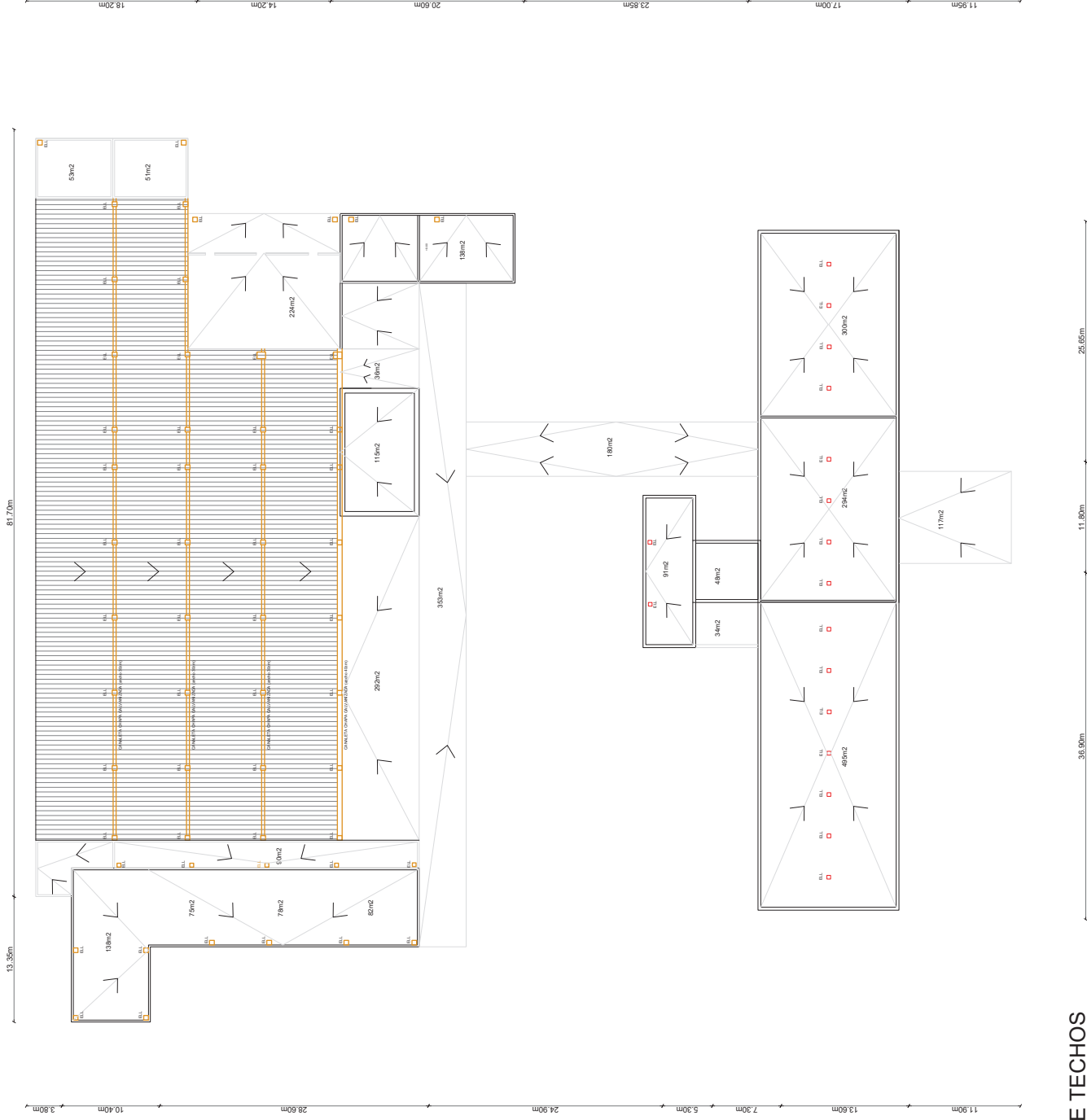

**NOTAS:** EL PRESENTE PLANO ES INDICATIVO. LA CONTRATISTA CONFECIONARA LOS PLANOS DE DETALLE DEFINITIVO, QUE DEBERAN SER APROBADOS POR LA INSPECCION DE OBRA COMO CONDICIÓN PREVIA A LA EJECUCIÓN DE LOS TRABAJOS. EL PLANO PRESENTADO POR LA CONTRATISTA ESTARA EN UN TODO DE ACUERDO CON LAS NORMATIVAS VIGENTES.

**TODAS LAS MEDIDAS Y NIVELES SE VERIFICARAN EN OBRA POR EL CONTRATISTA. TODOS LOS DETALLES CONSTRUCTIVOS SERAN APROBADOS POR LA INSPECCION DE OBRA. LOS PLANOS DE INSTALACIONES SON INDICATIVOS QUEDANDO A CARGO Y RESPONSABILIDAD EL RELEVAMIENTO DE LAS INSTALACIONES EXISTENTES COMO ASI TAMBIEN SUS ACOMETIDAS A RED.**

## PLANTA DE TECHOS



SECRETARÍA DE EDUCACIÓN - DIRECCION GENERAL DE INFRAESTRUCTURA ESCOLAR

EET N°5

Proyecto: REFACCION EET N°5

N°: 25

Plano: PROYECTO - INSTALACION PLUVIAL PLANTA DE TECHOS

Esc: 5/E



# REFERENCIAS

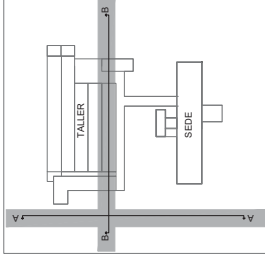

## DETALLE CONSTRUCTIVO 1

1. CAÑO PVC Ø 100/250
2. MURO DE LADRILLO COMÚN 30CM
3. CONTRAPISO DE HORMIGÓN POBRE ESP. 15CM
4. MORTERO DE CEMENTO HIDRÓFUGO

## DETALLE CONSTRUCTIVO 2

1. SOMBRERO DE VENTILACIÓN PVC
2. PINTURA IMPERMEABILIZANTE
3. DESAGUE PLUVIAL Ø 110MM
4. EMBUDO DE LLUVIA SOBRE MURO DE CARGA
5. JUNTA DE DILATACIÓN
6. CARPETA NIVELADORA HIDRÓFUGA 30MM
7. MEMBRANA ASFÁLTICA ESP. 4MM C/ TERMINACIÓN DE ALUMINIO
8. ESTRUCTURA H<sup>+</sup>A
9. FIACIÓN, GRAMPA METÁLICA

**NOTAS:** EL PRESENTE PLANO ES INDICATIVO. LA CONTRATISTA CONFECCIONARA LOS PLANOS DE DETALLE DEFINITIVO, QUE DEBERAN SER APROBADOS POR LA INSPECCION DE OBRA COMO CONDICION PREVIA A LA EJECUCION DE LOS TRABAJOS. EL PLANO PRESENTADO POR LA CONTRATISTA ESTARA EN UN TODO DE ACUERDO CON LAS NORMATIVAS VIGENTES.

**TODAS LAS MEDIDAS Y NIVELES SE VERIFICARAN EN OBRA POR EL CONTRATISTA. TODOS LOS DETALLES CONSTRUCTIVOS SERAN APROBADOS POR LA INSPECCION DE OBRA. LOS PLANOS DE INSTALACIONES SON INDICATIVOS QUEDANDO A CARGO Y RESPONSABILIDAD EL RELEVAMIENTO DE LAS INSTALACIONES EXISTENTES COMO ASI TAMBIEN SUS ACOMETIDAS A RED.**

SECRETARÍA DE EDUCACIÓN - DIRECCION GENERAL DE INFRAESTRUCTURA ESCOLAR

EET N°5

N° 26

Proyecto: REFACCION EET N°5  
Plano: PROYECTO - INSTALACION PLUVIAL SECCIONES Y DETALLES

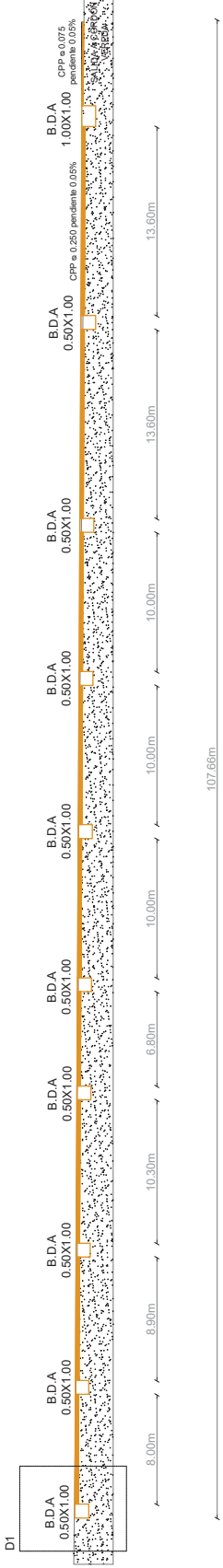

CORTE A-A

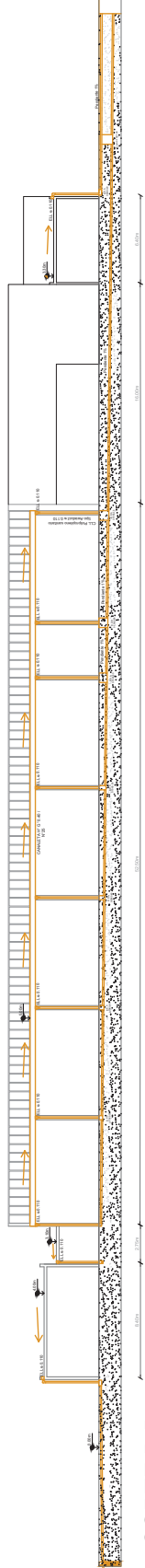

CORTE B-B

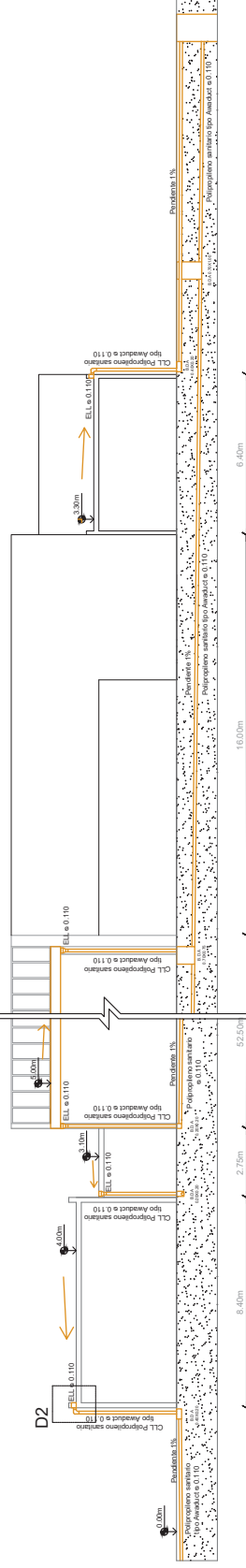

DETALLE CORTE B-B

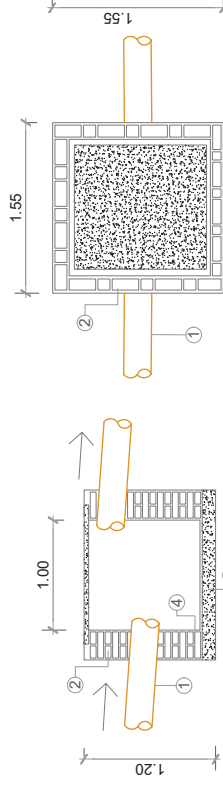

DETALLE 1 CORTE

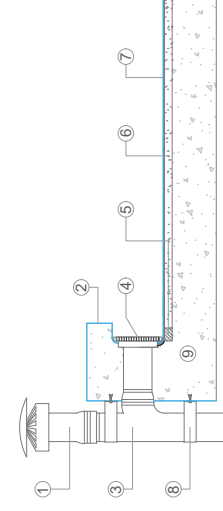

DETALLE 2

PLANTA

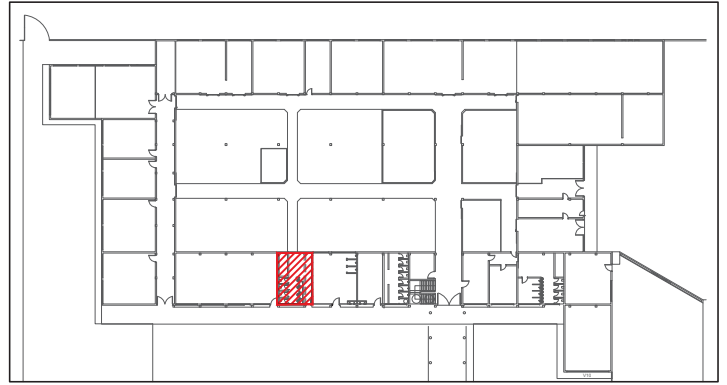

PLANTA BAJA TALLER

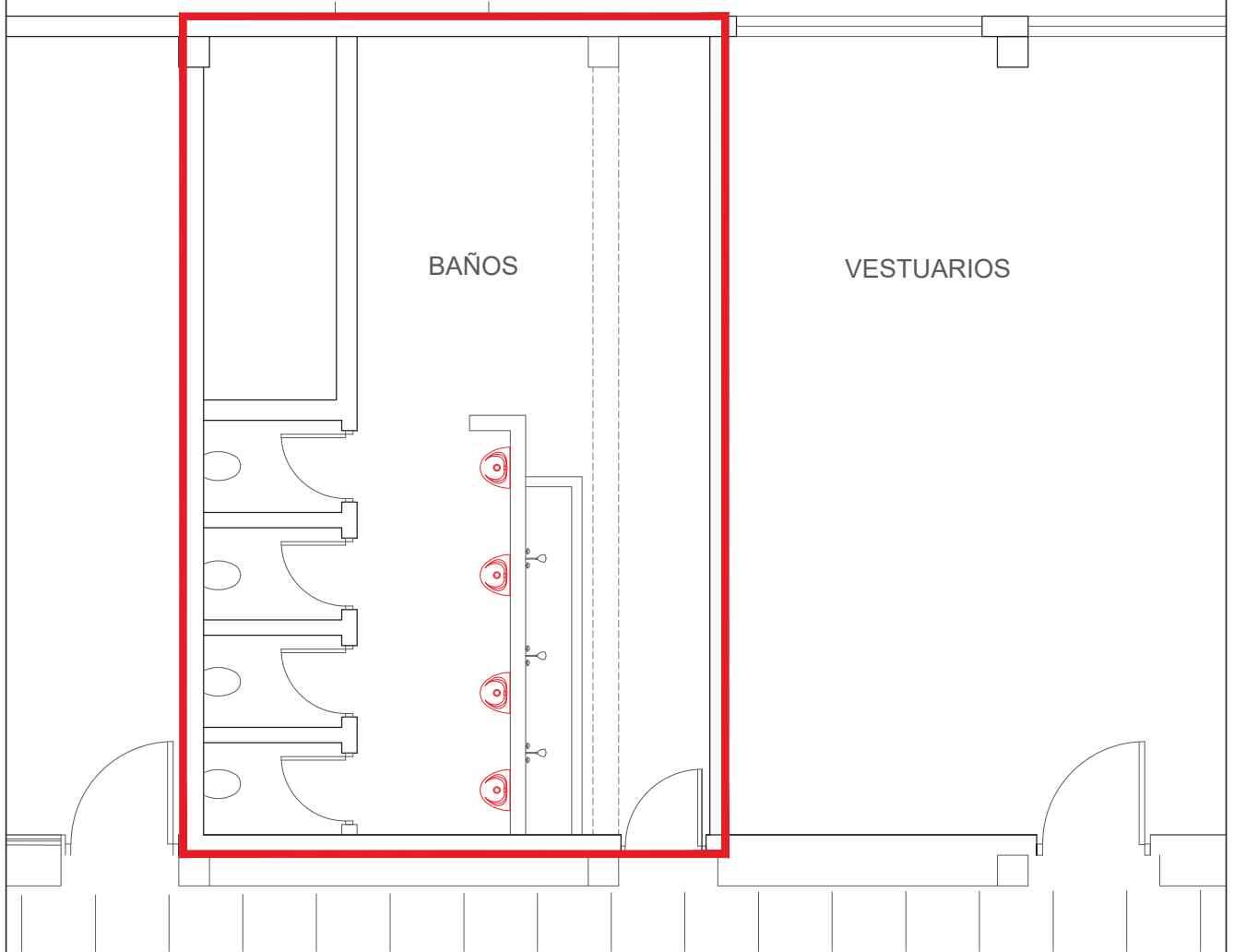

DETALLE DE SECTOR



R E F E R E N C I A S

- ACONDICIONAMIENTO DE INSTALACIÓN SANITARIA PARA LA COLOCACIÓN DE CUATRO MINGITORIOS CON DEPÓSITO.

**NOTAS:** EL PRESENTE PLANO ES INDICATIVO. LA CONTRATISTA CONFECCIONARA LOS PLANOS DE DETALLE DEFINITIVO, QUE DEBERAN SER APROBADOS POR LA INSPECCION DE OBRA COMO CONDICIÓN PREVIA A LA EJECUCIÓN DE LOS TRABAJOS. EL PLANO PRESENTADO POR LA CONTRATISTA ESTARA EN UN TODO DE ACUERDO CON LAS NORMATIVAS VIGENTES.

**TODAS LAS MEDIDAS Y NIVELES SE VERIFICARAN EN OBRA** POR EL CONTRATISTA. TODOS LOS DETALLES CONSTRUCTIVOS SERAN APROBADOS POR LA INSPECCIÓN DE OBRA. LOS PLANOS DE INSTALACIONES SON INDICATIVOS QUEDANDO A CARGO Y RESPONSABILIDAD EL RELEVAMIENTO DE LAS INSTALACIONES EXISTENTES COMO ASI TAMBIÉN SUS ACOMETIDAS A RED.

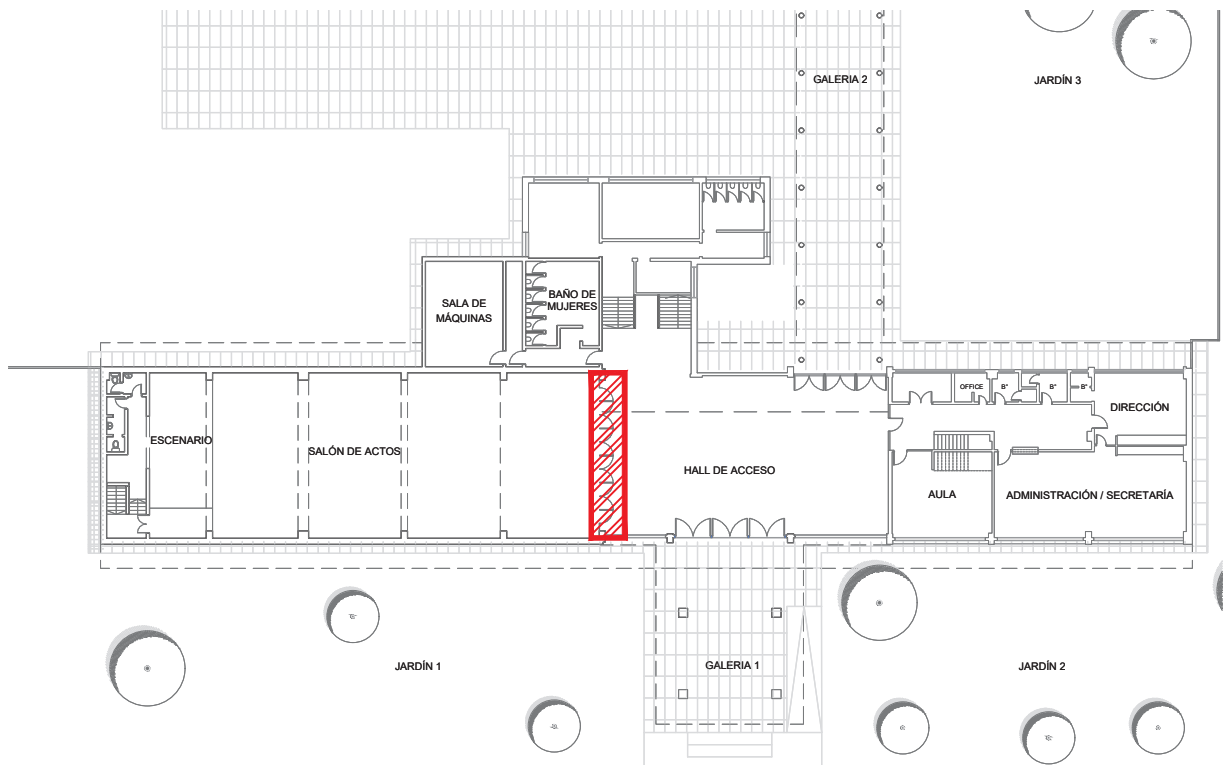

PLANTA BAJA SEDE

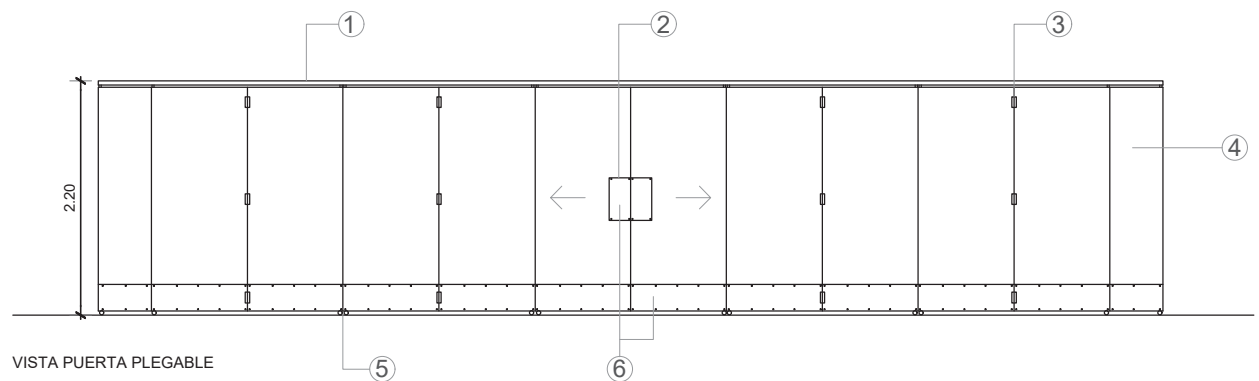

VISTA PUERTA PLEGABLE

### REFERENCIAS

- |                            |                        |  |
|----------------------------|------------------------|--|
| ① REVISIÓN SISTEMA DE RIEL | ③ REVISIÓN DE BISAGRAS | ⑤ REEMPLAZO DE RUEDAS                      |
| ② COLOCACIÓN DE CERRADURA  | ④ LUSTRE               | ⑥ COLOCACIÓN DE CHAPÓN DE ACERO INOXIDABLE |

**NOTAS:** EL PRESENTE PLANO ES INDICATIVO. LA CONTRATISTA CONFECCIONARA LOS PLANOS DE DETALLE DEFINITIVO, QUE DEBERAN SER APROBADOS POR LA INSPECCION DE OBRA COMO CONDICIÓN PREVIA A LA EJECUCIÓN DE LOS TRABAJOS. EL PLANO PRESENTADO POR LA CONTRATISTA ESTARA EN UN TODO DE ACUERDO CON LAS NORMATIVAS VIGENTES.

**TODAS LAS MEDIDAS Y NIVELES SE VERIFICARAN EN OBRA** POR EL CONTRATISTA. TODOS LOS DETALLES CONSTRUCTIVOS SERAN APROBADOS POR LA INSPECCIÓN DE OBRA. LOS PLANOS DE INSTALACIONES SON INDICATIVOS QUEDANDO A CARGO Y RESPONSABILIDAD EL RELEVAMIENTO DE LAS INSTALACIONES EXISTENTES COMO ASI TAMBIÉN SUS ACOMETIDAS A RED.

PLANTERAS

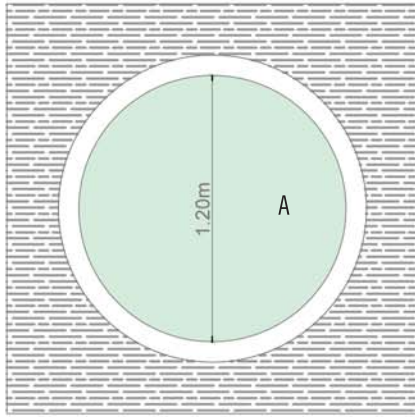

EJEMPLARES



Baccharis trimera  
(Carqueja Blanca)



Dicliptera  
(Rojo y Amarillo)



Salvia  
(Violeta)

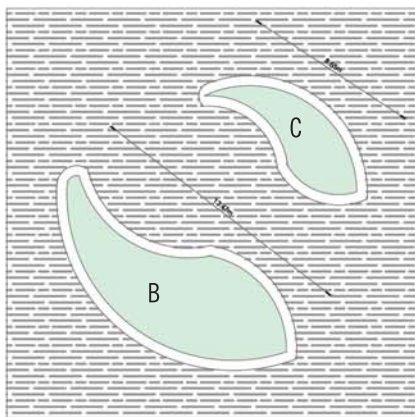

Aruncus dioicus  
(Barba de Chivo)



Lantana Megapotámica  
(Rastrera)

GRADAS

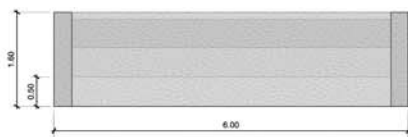

VISTA



PLANTA



**NOTAS:** EL PRESENTE PLANO ES INDICATIVO. LA CONTRATISTA CONFECCIONARA LOS PLANOS DE DETALLE DEFINITIVO, QUE DEBERAN SER APROBADOS POR LA INSPECCION DE OBRA COMO CONDICION PREVIA A LA EJECUCION DE LOS TRABAJOS. EL PLANO PRESENTADO POR LA CONTRATISTA ESTARA EN UN TODO DE ACUERDO CON LAS NORMATIVAS VIGENTES.

**TODAS LAS MEDIDAS Y NIVELES SE VERIFICARAN EN OBRA POR EL CONTRATISTA. TODOS LOS DETALLES CONSTRUCTIVOS SERAN APROBADOS POR LA INSPECCION DE OBRA. LOS PLANOS DE INSTALACIONES SON INDICATIVOS QUEDANDO A CARGO Y RESPONSABILIDAD EL RELEVAMIENTO DE LAS INSTALACIONES EXISTENTES COMO ASI TAMBIEN SUS ACOMETIDAS A RED.**

## **OBRA: “PUESTA EN VALOR Y REPARACIONES VARIAS EN E.E.S.T. N°5”**

### **ANEXO: DE HIGIENE Y SEGURIDAD**

#### **1. OBJETO**

Definir los requisitos que en materia de higiene y seguridad laboral, deberán cumplir las empresas que sean contratadas por el MUNICIPIO DE LANUS, para realizar trabajos de construcción, limpieza, montaje, reparación, mantenimiento y servicios.

Las empresas contratistas cumplirán la Legislación Nacional, Provincial y Municipal, referente a higiene y seguridad en el trabajo. Las mismas se describen sintéticamente en el desarrollo de esta norma.

No es objeto de esta norma la definición de ningún otro tipo de requisito legal, comercial o técnico fuera de los de higiene y seguridad.

#### **2. ALCANCE**

Se aplicará a todas las empresas contratistas del Municipio de Lanús en todas sus dependencias dentro del Territorio Argentino.

#### **3. DEFINICIONES Y ABREVIATURAS**

Contratista: es toda aquella persona o empresa que realice un trabajo o actividad dentro del Municipio y que no pertenece a la nómina de personal del mismo.

Subcontratista: empresa o particular que realiza tareas para una contratista. Se considera como parte de la contratista.

Director de Obra: persona especializada en la cual el Municipio delega la función de dirigir la obra.

#### **4. RESPONSABLES DEL CONTRATISTA**

Jefe de Higiene y Seguridad. Es el profesional matriculado responsable del programa de seguridad de la Obra y de evaluar su cumplimiento, quien cumplirá la Norma vigente de acuerdo al Artículo 1º

#### **5. DESARROLLO**

##### **5.1 Normativa**

Las empresas contratistas deberán cumplir con la Ley Nacional de Seguridad e Higiene en el



Trabajo N° 19587 el Decreto Reglamentario N°351/79, el Decreto N° 911 de Seguridad en la Construcción, las Resoluciones de la SRT N° 231/96, 51/97 y 35/98; la Ley Nacional de Riesgos del Trabajo N° 24557 y la legislación complementaria que corresponda a la tarea que realicen.

Además deberán cumplir con la normativa interna del Municipio, en caso correspondiente.

## 5.2 Presentación de la documentación

Antes de iniciar las tareas, el Contratista deberá presentar los comprobantes de cumplimiento de los requisitos de Higiene y Seguridad en el trabajo, seguros, inscripciones y legislación que se encuentran detallados en el anexo I, independientemente de otros requisitos especificados en el Pliego de Condiciones. Estos requisitos rigen para todos los representantes del Contratista.

## 5.3 Reglas generales a ser observadas por los contratistas

Como lineamientos generales de la legislación descripta, los contratistas deberán cumplir con lo siguiente:

**5.3.1 Evaluación de riesgos:** El responsable de la Obra y/o el de Higiene y Seguridad, deberán evaluar los riesgos que se generen en cada etapa de la misma y tomar las medidas de prevención que correspondan para evitar accidentes. Si la magnitud de la obra o servicio lo requieren se deberá realizar un programa de seguridad y asegurar su ejecución práctica.

**5.3.2 Vestimenta:** El personal estará provisto de la ropa adecuada al trabajo que se realice. Si el mismo es en zona fría o a la intemperie se proveerá la ropa de abrigo o impermeable que corresponda.

**5.3.3 Protección de los pies:** Se usará calzado de seguridad que proteja de golpes, aplastamientos, heridas punzantes y cortantes, y que sea antideslizante.

**5.3.4 Protección de la cabeza:** Se usará protección craneana en todos los casos en los que haya riesgos de caídas de elementos de altura, golpes contra objetos fijos o móviles, trabajos a la intemperie o salpicadura de compuestos químicos.

**5.3.5 Protección de las manos:** Se deberán proteger las manos de golpes, heridas, quemaduras y sustancias que ataquen la piel (químicos, u otros). Para ello se usarán guantes adecuados a los riesgos a proteger.

**5.3.6 Protección de la vista:** Se deberán usar anteojos de seguridad en todos los casos en los cuales pueda haber proyecciones de partículas, líquidos, chispas o en los cuales pueda haber emisión intensa de luz o radiación UV. Se usarán antiparras. Para soldar se usarán caretas con la graduación apropiada.

**5.3.7 Protección Respiratoria:** En los trabajos en los cuales se generen polvos, nieblas, humos, gases o vapores, los operadores deberán usar protección respiratoria adecuada al riesgo

**5.3.8 Riesgo eléctrico:** Todos los trabajos de conexión o maniobra de equipos bajo tensión deberá ser realizado por personal capacitado y habilitado. Deberán conectar sus herramientas eléctricas a tableros eléctricos con interruptores térmico-magnéticos y diferenciales.

**5.3.9 Trabajos en altura:** Cuando se realicen tareas a alturas superiores a los dos metros sobre el nivel del piso deberán cumplir con la Norma de Seguridad específica.

**5.3.10 Andamios y escaleras:** Si se usan andamios o escaleras éstos deben estar en buenas condiciones y cumplir los requisitos de seguridad de la norma específica.

**5.3.11 Señalización:** La zona de operación deberá estar convenientemente señalizada y vallada para evitar accidentes, tanto del personal como de personas ajenas al trabajo o transeúntes. Si hubiera zanjas o huecos de cualquier tipo, los mismos serán cubiertos al concluir la jornada laboral.

**5.3.12 Trabajos en caliente o que puedan generar chispas:** Para realizar las operaciones de amolado, perforación con cortafrío, soldadura u otras con llama abierta o que puedan producir chispas en lugares donde puede haber inflamables o con defectos de ventilación, se deberá solicitar autorización, cumpliendo con los requisitos de la norma de trabajo en caliente.

**5.3.13 Sector de trabajo:** Realizar sus trabajos en la zona en que se ha asignado y solicitar permiso para efectuar tareas fuera del área autorizada. El personal a del Contratista permanecerá en la zona asignada y deberá solicitar permiso para que éstos circulen y/o se trasladen a otras zonas del Municipio.

**5.3.14 Orden y limpieza:** Mantener el área de trabajo limpia, ordenada y libre de obstáculos y desperdicios.

**5.3.15 Basura y Escombros:** La basura y los escombros se clasificarán por tipos. Se dispondrán únicamente en los lugares definidos y se retirarán periódicamente de acuerdo con lo dispuesto por el responsable de la Obra.

Al finalizar la Obra, el Contratista retirará toda la basura y desechos que generó el trabajo y que no hayan sido retirados anteriormente.

**5.3.16 Accidentes:** Se deberá reportar inmediatamente todo accidente que ocurra durante los trabajos, sea que ocasionen lesiones y/o daños materiales.

**5.3.17 Condiciones psicofísica de los empleados:** El Contratista deberá controlar el correcto estado físico y mental de sus empleados. No permitirá el ingreso de personal bajo el efecto de drogas o alcohol.

**5.4 Sanciones:** El no cumplimiento de las Normas de Seguridad, será motivo de sanciones por parte del Municipio de Lanús. Las mismas pueden consistir en suspensión momentánea del trabajo hasta corregir los defectos y en caso de persistir retenciones de pagos hasta efectivizar el cumplimiento solicitado.



Natalia Gradaschi  
Secretaria de Educación

**OBRA: “PUESTA EN VALOR Y REPARACIONES VARIAS EN  
E.E.S.T. N°5”**

**MODELO DE VALLA DE OBRA**

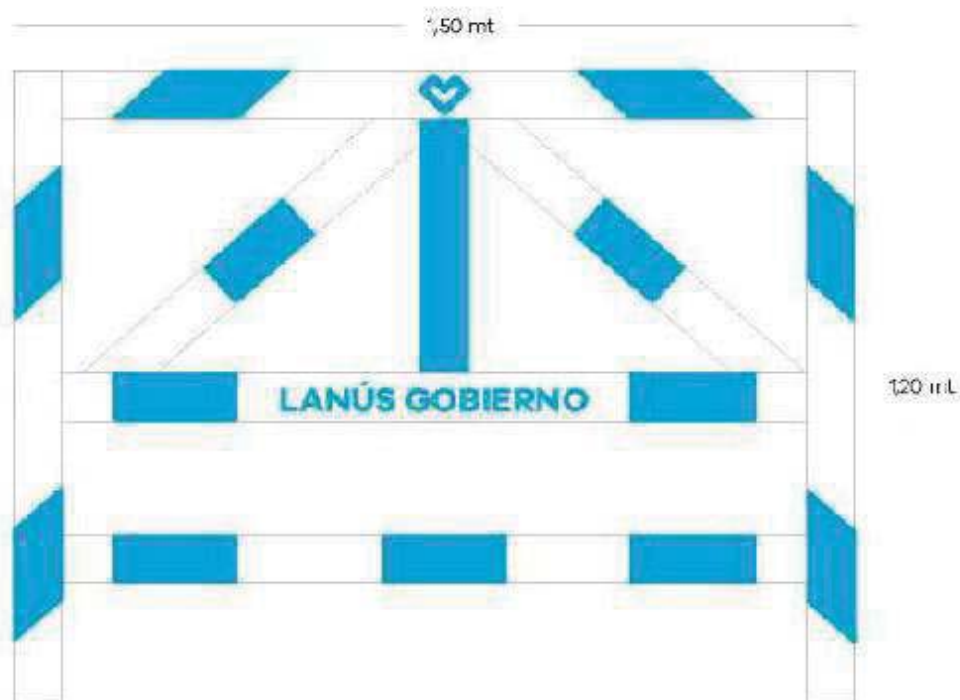

El presente es un modelo de valla de obra tipo. El diseño final será enviado mediante correo electrónico por parte de la Dirección

**OBRA: "PUESTA EN VALOR Y REPARACIONES VARIAS EN  
E.E.S.T. N°5"**

**CARTEL DE OBRA**

**MODELO DE CARTEL DE OBRA**



**CONSTRUYENDO EDUCACIÓN**  
La ciudad que nos merecemos

**ADECUACIÓN DE  
INSTALACIÓN ELECTRICA**  
E.P. N°69- J.I. N°915- C.E.N.S N°452

CONTRATACIÓN XXXXXXXX  
Empresa: XXXXXXXX





MUNICIPIO DE LANUS  
SECRETARIA DE EDUCACIÓN  
SUBSECRETARÍA DE INFRAESTRUCTURA EDUCATIVA Y COORDINACIÓN  
DIRECCION GENERAL DE INFRAESTRUCTURA ESCOLAR

**OBRA: “PUESTA EN VALOR Y REPARACIONES VARIAS EN  
E.E.S.T. N°5”**

**PLANILLA DE COTIZACIÓN**

**Obra: "PUESTA EN VALOR DE VENTANAS, INSTALACIÓN PLUVIAL Y REPARACIONES VARIAS EN E.E.S.T. N°5."**

ITEMS	UNIDAD	CANTIDAD	PRECIO		
			UNITARIO	TOTAL	
<b>1 TRABAJOS PRELIMINARES Y COMPLEMENTARIOS</b>					
1.1	Trabajos preliminares, obrador, cartel de obra, cerco de obra y señalización. Energía eléctrica. Equipos y herramientas. Metodología de trabajo. Organización y replanteo.	gl	1		
				<b>SUBTOTAL ITEM</b>	\$ - -

<b>2 DEMOLICIONES - Incluye retiro de escombros</b>					
2.1	Retiro de membrana existente y Limpieza a presión en losa, muros de carga y molduras (hidrolavado)	m2	2100		
2.2	Picado de mampostería para babeta sobre cubierta de chapa en taller	m3	5		
2.3	Volquete	u	20		
2.4	Retiro de carpinterías y rejas	m2	550		
2.5	Picado de revestimiento en contrahuella escalera taller	m2	10		
2.6	Retiro de solado intertrabado en sector estacionamiento 2	m2	300		
2.7	Retiro de vereda en jardín 5 y 6	m2	200		
2.8	Demolición de muro de mampostería existente entre jardín 6 y campo de deportes	m3	20		
				<b>SUBTOTAL ITEM</b>	\$ - -

<b>3 ALBAÑILERIA</b>					
3.1	Reparación de revoques interiores completo en taller y subsuelo sede	m2	430		
3.2	Reparación de cielorraso aplicado bajo losa en taller y subsuelo sede	m2	560		
3.3	Apertura de zanja para instalación pluvial	ml	350		
3.4	Colocación de mampostería ladrillo a la vista de 30cm en microcine (según sea necesario por recambio de ventana "V22")	m3	8		
3.5	Colocación de mampostería de 20cm ladrillo común en aulas taller (según sea necesario por recambio de ventana "V3")	m3	3		
3.6	Grada de Mampostería Bloque Estandar de Hº Liso 19x19x39	m2	50		
				<b>SUBTOTAL ITEM</b>	\$ - -

<b>4 SOLADOS Y REVESTIMIENTOS</b>					
4.1	Solado de Hº peinado in situ 15cm de espesor	m2	1000		
4.2	Provisión y colocación de cerámica tipo colonial rectangular de 15cm x 7,5 cm en sectores 1º Piso Taller	m2	3		
4.3	Provisión y colocación de revestimiento de escalones de cerámica de 26cm x 12,5 cm tipo colonial con nariz y espigas antideslizantes para escalera Taller.	m2	15		
				<b>SUBTOTAL ITEM</b>	\$ - -

<b>5 CUBIERTAS</b>					
<b>5.1 Cubierta de chapa c/pendiente</b>					
5.1.1	Reparación de chapas onduladas	m2	100		
<b>5.2 Cubierta plana</b>					
5.2.1	Provisión y colocación de Membrana asfáltica 4 mm con foil de aluminio pegada en toda la superficie (se considera una mano de imprimación) (Incluye reparación de carpeta y pendiente si fuera necesario)	m2	2100		
				<b>SUBTOTAL ITEM</b>	\$ - -

<b>6 CARPINTERIAS Y VIDRIOS</b>					
6.1	Reposición Cristal Laminado de seguridad 3+3 mm - incoloro	m2	500		
6.2	V1 (3,40m x 1,70m) - Provisión y colocación Ventana proyectante de aluminio anodizado color negro Modena o calidad similar con vidrio laminado 3+3	m2	130		
6.3	V2 (0,60m x 2,30m) - Provisión y colocación Ventana paño fijo aluminio anodizado color negro Modena o calidad similar con vidrio laminado 3+3	m2	15		
6.4	V3 (3,50m x 1,30m) - Provisión y colocación Ventana Banderola aluminio anodizado color negro Modena o calidad similar con vidrio laminado 3+3	m2	20		
6.5	V4 (2,25m x 1,00m) - Provisión y colocación Ventana Banderola aluminio anodizado color negro Modena o calidad similar con vidrio laminado 3+3	m2	5		
6.6	V5 (2,35m x 0,80m) - Provisión y colocación Ventana corrediza de aluminio anodizado color negro Modena o calidad similar con vidrio laminado 3+3	m2	2		

6.7	V22 (2,00m x 0,60m) - Provisión y colocación Ventana Banderola de aluminio anodizado color negro Modena o calidad similar con vidrio laminado 3+3	m2	8		
6.8	V29 (2,20m x 1,18m) - Provisión y colocación Ventana paño fijo aluminio anodizado color negro Modena o calidad similar con vidrio laminado 3+3	m2	25		
6.9	P1 (0,90m) - Provisión y colocación Puerta de chapa Marco y Hoja c/ paño fijo vidrio laminado 3+3 mm	m2	55		
6.10	P2 (2,00m) - Provisión y colocación Puerta de chapa Marco y Doble Hoja c/ paño fijo vidrio laminado 3+3 mm	m2	10		
6.11	P3 (2,45m) - Provisión y colocación Puerta de chapa Marco y Doble Hoja c/ paño fijo vidrio laminado 3+3 mm	m2	6		
6.12	P4 (0,80m) - Provisión y colocación Puerta de chapa Marco y Hoja c/ paño fijo vidrio laminado 3+3 mm	m2	6		
6.13	P5 (1,00m) - Provisión y colocación Puerta de chapa Marco y Hoja	m2	7		
6.14	P6 (0,90m) - Provisión y colocación Puerta de chapa Marco y Hoja	m2	9		
6.15	P7 (0,70m) - Provisión y colocación Puerta de chapa Marco y Hoja	m2	6		
6.16	P8 (0,60m) - Provisión y colocación Puerta de chapa Marco y Hoja	m2	3		
6.17	P9 (1,50m) - Provisión y colocación Puerta de chapa Marco y Doble Hoja	m2	9		
6.18	P10 (1,80m) - Provisión y colocación Puerta de chapa Marco y Doble Hoja c/ paño fijo vidrio laminado 3+3 mm	m2	12		
6.19	P11 (1,80m) - Provisión y colocación de Puerta Granero de chapa en taller	m2	8		
6.20	P12 (2,40m) - Provisión y colocación Marco y Doble hoja de aluminio c/ vidrio repartido laminado 3+3 en acceso principal Sede	m2	5		
6.21	Reparación de puertas plegables en salón de actos	gl	1		
<b>SUBTOTAL ITEM \$</b>				-	-

<b>7 HERRERIA</b>					
7.1	R1 (3,40mx1,70m) - Provisión y colocación de rejas de acero galvanizado planchuela + varilla	m2	105		
7.2	R2 (0,60mx2,30m) - Provisión y colocación de rejas de acero galvanizado planchuela + varilla	m2	8		
7.3	R3 (3,50mx1,30m) - Provisión y colocación de rejas de acero galvanizado planchuela + varilla	m2	45		
7.4	R4 (2,25mx1,00m) - Provisión y colocación de rejas de acero galvanizado planchuela + varilla	m2	8		
7.5	R5 (2,25mx0,62m) - Provisión y colocación de rejas de acero galvanizado planchuela + varilla	m2	2		
7.6	R6 (3,50mx2,00m) - Provisión y colocación de rejas de acero galvanizado planchuela + varilla	m2	35		
7.7	Reubicación de reja "R7"	gl	1		
<b>SUBTOTAL ITEM \$</b>				-	-

<b>8 PINTURA</b>					
8.1	Cielorrasos con pintura Latex larga duración Sherwin Williams o similar antihongo (incluye manos necesarias y tratamiento previo)	m2	1060		
8.2	Muros interiores con pintura Latex larga duración interior Sherwin Williams o similar (incluye manos necesarias y tratamiento previo)	m2	430		
8.3	Pintura Epoxi Para Pisos Sherwin Williams alto tránsito sobre contrahuella escalera taller (Incluye preparación de superficie con enduido y 3 manos de pintura)	m2	10		
8.4	Marquesina Acceso Sede con pintura Latex larga duración Exterior Sherwin Williams (incluye manos necesarias y tratamiento previo)	m2	40		
8.5	Muros exteriores taller con pintura Latex larga duración Exterior Sherwin Williams (incluye manos necesarias y tratamiento previo)	m2	800		
<b>SUBTOTAL ITEM \$</b>				-	-

<b>9 INSTALACIÓN PLUVIAL</b>					
9.1	Sistema separado en cañería de polipropileno tipo "awaduct negro" con sistema de unión con oring	gl	1		
9.2	Limpieza de desagües pluviales existentes	gl	1		
9.3	Provisión y colocación Canaleta de chapa H°G° boca 30 N° 25	ml	200		
9.4	Provisión y colocación Canaleta de chapa H°G° boca 40 N° 25	ml	60		
9.5	Provisión y colocación Babeta de dilatación H° G° chapa N° 25	ml	140		
<b>SUBTOTAL ITEM \$</b>				-	-

<b>10 INSTALACION SANITARIA</b>					
10.1	Provisión y colocación Mingitorio Oval Blanco y deposito	u	4		
10.2	Adecuación de instalación para provisión	gl	1		
10.3	Adecuación de instalación cloacal	gl	1		
<b>SUBTOTAL ITEM \$</b>				-	-

<b>11 LETRAS CORPOREAS</b>					
11.1	Provisión y colocación de letras corporeas de chapa prepintada sobre fachada	gl	1		
<b>SUBTOTAL ITEM \$</b>				-	-

<b>12 INSTALACION ELECTRICA</b>					
12.1	Provisión y colocación de Lampara Bulbón Led Luxom De 50w Luz Fría Hi Power 6500k E27 Luz Blanco Frío	u	12		
<b>SUBTOTAL ITEM \$</b>				-	-!

13 PARQUIZACIÓN					
13.1	Provisión y colocación de Sustrato Fértil	m3	240		
13.2	Ejemplares	gl	1		
<b>SUBTOTAL ITEM</b>					\$ - -
14 VARIOS					
14.1	Extintor ABC 5 kg	u	30		
14.2	Extintor CO2 3,5 kg	u	3		
14.3	Reparación de cerco perimetral en jardín 3 y 4	gl	1		
14.4	Provisión y colocación de logo corpóreo municipal	gl	1		
<b>SUBTOTAL ITEM</b>					\$ - -
15 LIMPIEZA PERIODICA Y FINAL DE OBRA					
15.1	Limpieza periódica y final de obra. Retiro de volquetes.	gl	1		
<b>SUBTOTAL ITEM</b>					\$ - -
<b>TOTAL EEST 5</b>					\$ - -



Natalia Gradaschi  
Secretaria de Educación



**OBRA: “PUESTA EN VALOR Y REPARACIONES VARIAS EN  
E.E.S.T. N°5”**

**PROPUESTA**

La firma..... que suscribe, con domicilio legal en.....y domicilio real en.....ha retirado una copia del legajo y se compromete a ejecutar los trabajos de la obra “PUESTA EN VALOR Y REPARACIONES VARIAS EN E.E.S.T. N°5”en este acto por la suma de pesos.....(\$.....), o sea con el .....% de aumento – reducción sobre el Presupuesto Oficial.-

Firma la presente Propuesta en carácter de Representante Técnico.....título.....inscripto o en el Colegio Profesional.....de la Provincia de Buenos Aires, Matrícula N°... ..-

Nota: En caso de discrepancia entre el valor expresado en letras y en números, tendrá validez el indicado en letras.-

En caso de discordancia entre el monto total y el valor resultante de aplicar el porcentaje de aumento o reducción cotizado al Presupuesto, prevalece el primero de ellos.-

.....  
REPRESENTANTE TECNICO  
FIRMA, ACLARACION Y MATRÍCULA

.....  
CONTRATISTA  
SELLO FIRMA Y ACLARACION

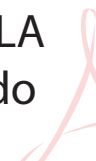
STAMILLA  
Fernando  
Gabriel  Firmado digitalmente  
por STAMILLA  
Fernando Gabriel  
Fecha: 2024.10.02  
14:34:59 -03'00'